

ส่วนที่ 1

บทนำ

1. หลักการและเหตุผล วัตถุประสงค์

1.1 หลักการและเหตุผล

พระราชบัญญัติสภาเกษตรกรแห่งชาติ พ.ศ. 2553 ได้บัญญัติขึ้น เพื่อให้บรรลุตามเจตนารมณ์ของรัฐธรรมนูญแห่งราชอาณาจักรไทย ในการสนับสนุนสิทธิและการมีส่วนร่วมของเกษตรกรในการกำหนดนโยบายและการวางแผนพัฒนาเกษตรกรรมอย่างเป็นระบบ เพื่อรักษาเสถียรภาพด้านราคาและความมั่นคงในอาชีพเกษตรกร เพิ่มศักยภาพและยกระดับคุณภาพชีวิตของเกษตรกรให้ดีขึ้นทั้งในด้านเศรษฐกิจ สังคม การเมืองอย่างต่อเนื่อง และการดำเนินงานให้เป็นไปอย่างแท้จริง และมีกระบวนการตรวจสอบการใช้อำนาจรัฐด้านการปฏิบัติตามนโยบายเกษตรกรรม อันจะนำไปสู่การพัฒนาภาคเกษตรกรรมและระบบเศรษฐกิจโดยรวมของประเทศอย่างยั่งยืนในอนาคตและในพระราชบัญญัติสภาเกษตรกรแห่งชาติ พ.ศ. 2553 หมวดที่ 5 มาตรา 41 – 43 ได้กำหนดให้สภาเกษตรกรแห่งชาติต้องจัดทำแผนแม่บทเพื่อพัฒนาเกษตรกรรม โดยผ่านกระบวนการมีส่วนร่วมของผู้มีส่วนได้ส่วนเสียทุกภาคส่วน รวมทั้งการเชื่อมโยงแผนแม่บทเพื่อพัฒนาเกษตรกรรมกับแผนแม่บทฯ ด้านต่าง ๆ ในระดับประเทศ เพื่อให้การดำเนินการในการพัฒนาภาคการเกษตรตรงเป้าหมาย มีการใช้งบประมาณได้อย่างมีประสิทธิภาพ ซึ่งในการจัดทำแผนแม่บทเพื่อพัฒนาเกษตรกรรมดังกล่าว จะต้องมีการดำเนินการดำเนินงานที่มีกรอบและขั้นตอนการดำเนินงานที่เป็นระบบที่ชัดเจนเชื่อมโยงในทุกระดับและต้องมีสาระสำคัญ 11 ประเด็นดังต่อไปนี้

- 1) การพัฒนาศักยภาพ การส่งเสริมและการสนับสนุนการรวมกลุ่มของเกษตรกร องค์กรเกษตรกร กลุ่มเกษตรกร
- 2) การส่งเสริม การพัฒนาการคุ้มครองพื้นที่เกษตรกรรมและการแก้ไขปัญหาที่ดิน โดยส่งเสริมและคุ้มครองสิทธิเกษตรกรให้มีกรรมสิทธิ์หรือสิทธิในที่ดิน เพื่อประกอบเกษตรกรรมของตนเองอย่างทั่วถึง
- 3) การสร้างความเป็นธรรมด้านราคาผลผลิตทางการเกษตรกรรม โดยคำนึงถึงการส่งเสริมให้สินค้าเกษตรได้รับผลตอบแทนสูงสุด
- 4) การพัฒนาแหล่งน้ำและจัดระบบชลประทานเพื่อเกษตรกรรม
- 5) การอนุรักษ์ พื้นฟูและการใช้ประโยชน์จากทรัพยากรธรรมชาติและสิ่งแวดล้อม และความหลากหลายทางชีวภาพเพื่อการเกษตร
- 6) การค้นคว้า วิจัยและพัฒนาภูมิปัญญา พันธุกรรมพืชและสัตว์ท้องถิ่น นวัตกรรม เทคโนโลยีที่เหมาะสม และการถ่ายทอดองค์ความรู้ที่ได้จากการค้นคว้า วิจัยและพัฒนาเพื่อประโยชน์ทางเกษตรกรรมและเกษตรอุตสาหกรรม
- 7) การเสนอแนะแนวทางในการเข้าถึงแหล่งทุน และการแก้ไขปัญหาหนี้สินของเกษตรกร
- 8) การส่งเสริมและคุ้มครองสิทธิเกษตรกร และการเพิ่มประสิทธิภาพและบทบาทของเกษตรกรที่เกี่ยวข้องกับการทำกิจและเข้าถึงแหล่งทรัพยากรที่จำเป็นต่อการประกอบการเกษตร
- 9) การสร้างเครือข่ายองค์กรเกษตรกร เชื่อมโยงและพัฒนาความร่วมมือในด้านการผลิตทางการเกษตรกรรม การแปรรูป การตลาดและการบริโภคเพื่อการยังชีพระหว่างเครือข่ายองค์กรเกษตรกรกับภาครัฐและภาคเอกชน
- 10) การสนับสนุน ส่งเสริมการให้การศึกษา อบรม ถ่ายทอดความรู้ เทคโนโลยีด้านการเกษตรกรรมและจัดการแก่เกษตรกรและยุวเกษตรกร
- 11) การปรับปรุงการบริหารจัดการกองทุนที่เกี่ยวกับเกษตรกรที่มีอยู่ให้สามารถรองรับการช่วยเหลือเกษตรกรอย่างครบวงจรและลดการซ้ำซ้อน รวมถึงการจัดตั้งกองทุนเพื่อวัตถุประสงค์ดังกล่าว

ในการจัดทำแผนแม่บทการพัฒนาเกษตรกรรมจึงต้องพิจารณากรอบการวิเคราะห์สภาพแวดล้อม/สถานการณ์ทางการเกษตรกรรมของประเทศไทยให้ครบถ้วนทั้ง 11 ประเด็นที่ได้กล่าวมาในข้างต้น (สามารถศึกษา พ.ศ. 2553 จากเว็บไซต์ของคลังสารสนเทศของสถาบันนิติบัญญัติ สำนักวิชาการ สำนักงานเลขาธิการสภาผู้แทนราษฎร) เพื่อให้การจัดทำแผนพัฒนาครอบคลุมมิติที่สำคัญของภาคเกษตรกรรมไทยทั้งหมดอย่างครบถ้วน โดยแผนแม่บทดังกล่าวอาจกำหนดรายละเอียดวิธีปฏิบัติ และระยะเวลาในการดำเนินการให้ชัดเจนด้วยก็ได้และเมื่อสภาเกษตรกรแห่งชาติจัดทำแผนแม่บทแล้วเสร็จให้นำเสนอนายกรัฐมนตรีพิจารณา วิเคราะห์และกลั่นกรองเพื่อเสนอคณะรัฐมนตรีพิจารณาออกจากรัฐธรรมนูญนอกจากนี้สภาเกษตรกรแห่งชาติยังมีอำนาจหน้าที่ติดตามและตรวจสอบการปฏิบัติงานตามแผนแม่บท พร้อมทั้งรายงานปัญหาและอุปสรรคที่ไม่อาจดำเนินการตามแผนแม่บท และเสนอแนวทางการแก้ไขปัญหาดังกล่าวให้นายกรัฐมนตรีพิจารณา

1.2 วัตถุประสงค์

- 1) เพื่อเป็นกรอบแนวทางการจัดทำแผนแม่บทเพื่อพัฒนาการเกษตรกรรมของจังหวัด
- 2) เพื่อเป็นกรอบในการจัดทำคำของบประมาณของส่วนราชการที่เกี่ยวข้อง
- 3) เพื่อเป็นเครื่องมือในการติดตามแผนงาน/โครงการการจัดทำแผนแม่บทเพื่อพัฒนาการเกษตรกรรมของจังหวัด

1.3 กรอบการดำเนินงาน

การจัดทำแผนแม่บทเพื่อพัฒนาการเกษตรกรรมในระดับจังหวัด เป็นการกำหนดภาพรวมทิศทาง แนวทางการพัฒนาการเกษตรกรรมในจังหวัด ดังนั้น การจัดทำจึงควรคำนึงถึงสิ่งดังต่อไปนี้

1. การสอดคล้องเชื่อมโยงกับนโยบายรัฐบาล นโยบายของสภาเกษตรกรแห่งชาติ แผนพัฒนาเศรษฐกิจและสังคมแห่งชาติ แผนพัฒนาการเกษตรในช่วงแผนพัฒนาเศรษฐกิจและสังคมแห่งชาติแต่ละฉบับ แผนพัฒนาจังหวัด/กลุ่มจังหวัด รวมทั้งสอดคล้องกับศักยภาพ โอกาส สภาพปัญหา ความต้องการของเกษตรกรและภาคส่วนต่าง ๆ ในจังหวัด

2. การจัดทำแผนแม่บทเพื่อพัฒนาการเกษตรกรรมของจังหวัด จะต้องผ่านกระบวนการมีส่วนร่วมของทุกภาคส่วน ได้แก่ เครือข่ายสภาเกษตรกรจังหวัด เกษตรกร ผู้แทนเกษตรกรระดับหมู่บ้าน/ตำบล สมาชิกสภาเกษตรกร เจ้าหน้าที่สภาเกษตรกร เจ้าหน้าที่จากหน่วยงานที่เกี่ยวข้อง ภาคเอกชน ฯลฯ

3. การจัดทำแผนแม่บทเพื่อพัฒนาการเกษตรกรรมของจังหวัด จะมีการทบทวนและปรับปรุงใหม่ให้ทันต่อสถานการณ์ที่เกิดขึ้นในแต่ละปีทุกปี สำนักงานสภาเกษตรกรจังหวัดจะจัดทำแผนแม่บทเพื่อพัฒนาการเกษตรกรรมของจังหวัดครอบคลุมระยะเวลา 4 ปี (พ.ศ. 2557 – 2560)

2. การเชื่อมโยงยุทธศาสตร์ด้านการเกษตร

2.1 การพัฒนาการเกษตรในช่วงแผนพัฒนาเศรษฐกิจและสังคมแห่งชาติ ฉบับที่ 11 (พ.ศ. 2555 - 2559)

2.1.1 กรอบแนวคิดการพัฒนา

- 1) การพัฒนาโครงสร้างพื้นฐานด้านการเกษตร โดยส่งเสริมการใช้ประโยชน์จากที่ดินและดินเต็มศักยภาพ ด้วยการพัฒนาการใช้ประโยชน์จากที่ดินให้เหมาะสมอย่างต่อเนื่อง

- 2) การเสริมสร้างความเข้มแข็งให้เกษตรกร โดยเสริมสร้างความเข้มแข็งและยกระดับคุณภาพชีวิตของเกษตรกร ส่งเสริมการรวมกลุ่มสถาบันเกษตรกร

- 3) ส่งเสริมการทำเกษตรตามแนวปรัชญาเศรษฐกิจพอเพียง สร้างกระบวนการเรียนรู้ให้เกษตรกร

- 4) ส่งเสริมการทำการเกษตรในรูปแบบของการพัฒนาเครือข่ายวิสาหกิจ (Cluster)
- 5) ความมั่นคงด้านอาหารและพลังงาน โดยสร้างภูมิคุ้มกันภาคเกษตรให้เข้มแข็งด้วยการพัฒนาคุณภาพเกษตรกรและบุคลากรในภาคเกษตร
- 6) เศรษฐกิจสร้างสรรค์ในภาคเกษตร โดยใช้ประโยชน์จากภูมิปัญญา เอกลักษณ์ และวัฒนธรรมด้านการเกษตรของไทยที่หลากหลาย
- 7) เศรษฐกิจการเกษตรสีเขียว โดยฟื้นฟูระบบเศรษฐกิจสีเขียวให้สามารถสร้างงาน การออมเงิน และปกป้องผู้ด้อยโอกาส ลดปัญหาความยากจนในปี พ.ศ. 2558
- 8) ความร่วมมือและข้อตกลงระหว่างประเทศ โดยศึกษาต่อเนื่องถึงแนวทางรองรับการเปิดเสรีการค้าจากกลุ่มประชาคมเศรษฐกิจอาเซียนและอาเซียนบวกสาม
- 9) การพัฒนาบุคลากรด้านการเกษตร โดยเตรียมความพร้อมให้สามารถรองรับการเปลี่ยนแปลงตามสถานการณ์เศรษฐกิจและสังคมยุคโลกาภิวัตน์

2.1.2 ทิศทางการพัฒนา

- 1) วิสัยทัศน์ “เกษตรกรมีคุณภาพชีวิตที่ดี ประชาชนมีความมั่นคงด้านอาหาร เป็นฐานสร้างรายได้ให้แผ่นดิน”
 - 2) พันธกิจ
 - (1) ส่งเสริมให้เกษตรกรมีการประยุกต์ใช้ปรัชญาเศรษฐกิจพอเพียง
 - (2) ส่งเสริมให้มีการผลิตสินค้าเกษตรและอาหารที่มีประสิทธิภาพ เสริมสร้างความมั่นคงด้านอาหารและพลังงานอย่างเหมาะสมและยั่งยืน สามารถสร้างมูลค่าเพิ่มสอดคล้องกับความต้องการของตลาด และมีมาตรฐานปลอดภัยต่อผู้บริโภคทั้งภายในและต่างประเทศ
 - (3) ส่งเสริมให้มีการจัดสรรทรัพยากรการผลิตทางการเกษตร และโครงสร้างพื้นฐานการเกษตรอย่างพอเพียง มีประสิทธิภาพยั่งยืนและเป็นมิตรกับสิ่งแวดล้อม
 - (4) ส่งเสริมให้มีการวิจัย พัฒนา และถ่ายทอดเทคโนโลยีด้านการเกษตรที่เหมาะสม
 - 3) วัตถุประสงค์ เป้าหมาย และตัวชี้วัด
 - (1) วัตถุประสงค์
 - เพื่อให้เกษตรกรมีคุณภาพชีวิตที่ดี มีอาชีพที่มั่นคง รายได้เพียงพอต่อการเลี้ยงชีพ และมีความภูมิใจในอาชีพ
 - เพื่อเพิ่มประสิทธิภาพการผลิตสินค้าเกษตรและอาหาร ให้มีทั้งคุณภาพและปริมาณเพียงพอต่อความต้องการ รวมถึงการสร้างมูลค่าเพิ่ม การผลิตที่เป็นมิตรกับสิ่งแวดล้อมและจัดสรรการผลิตที่เหมาะสมระหว่างอาหารผลิตภัณฑ์และพลังงานทดแทน
 - เพื่อให้มีการบริหารจัดการทรัพยากรการเกษตรอย่างมีประสิทธิภาพ สมดุลและยั่งยืน
 - (2) เป้าหมาย
 - ความผาสุกของเกษตรกรเพิ่มขึ้นเป็นร้อยละ 80 ในปี 2559
 - เศรษฐกิจภาคเกษตรเติบโตเฉลี่ยร้อยละ 3.0 ต่อปี
 - ทรัพยากรการเกษตรมีความเหมาะสมต่อการผลิตทางการเกษตรเพิ่มขึ้น
 - (3) ตัวชี้วัด
 - ดัชนีชี้วัดความผาสุกของเกษตรกร
 - อัตราการเจริญเติบโตของผลิตภัณฑ์มวลรวมในประเทศสาขาเกษตร
 - พื้นที่การเกษตรได้รับการบริหารจัดการ

4) ยุทธศาสตร์การพัฒนาการเกษตร

(1) ยุทธศาสตร์ที่ 1 พัฒนาคุณภาพชีวิตเกษตรกร เพื่อให้เกษตรกรมีความสามารถพึ่งพาตนเองได้มีภูมิคุ้มกันพร้อมรับความเสี่ยงด้านการผลิต การตลาด มีการกระจายรายได้ที่ทั่วถึง มีความสามารถในการผลิตและการตลาด ก้าวสู่ผู้จัดการฟาร์มที่เป็นมืออาชีพ (Smart Farmer) และสร้างเกษตรกรรุ่นใหม่ทดแทนรุ่นเดิม รวมทั้งส่งเสริมให้องค์กรเกษตรกรและสถาบันเกษตรกรมีการดำเนินงานอย่างมีประสิทธิภาพและยั่งยืน ตลอดจนอำนวยความสะดวกให้กับเกษตรกรรายใหญ่ที่ทำการเกษตรพาณิชย์

(2) ยุทธศาสตร์ที่ 2 พัฒนาขีดความสามารถในการผลิต การจัดการสินค้าเกษตร และความมั่นคงอาหาร เพื่อสร้างฐานการผลิตภาคเกษตรให้เข้มแข็ง ทำให้เกิดความมั่นคงในอาชีพ และรายได้ให้กับเกษตรกร พัฒนาคุณภาพสินค้าเกษตรและอาหารให้มีความสามารถในการแข่งขัน ประชาชนมีความมั่นคงด้านอาหารและมีผลผลิตเพียงพอต่อความต้องการด้านอาหารและพลังงาน รวมทั้งส่งเสริมให้มีการนำผลงานวิจัยและพัฒนาด้านการเกษตรไปใช้ประโยชน์มากขึ้น

(3) ยุทธศาสตร์ที่ 3 พัฒนาทรัพยากรการเกษตรอย่างมีประสิทธิภาพ สมดุลและยั่งยืนเพื่อสร้างและพัฒนาการใช้ทรัพยากรการเกษตรและโครงสร้างพื้นฐานทางการเกษตรอย่างมีประสิทธิภาพฟื้นฟูทรัพยากรการเกษตรให้มีความเหมาะสมต่อการผลิตทางการเกษตรอย่างยั่งยืน และเตรียมความพร้อมในการรองรับและปรับตัวต่อผลกระทบจากการเปลี่ยนแปลงสภาพภูมิอากาศ รวมทั้งสนับสนุนให้ชุมชนท้องถิ่นเข้ามามีส่วนร่วมในการบริหารจัดการทรัพยากรการเกษตรและสิ่งแวดล้อม

2.2 นโยบายรัฐบาลที่เกี่ยวข้อง

ด้านการเพิ่มศักยภาพทางเศรษฐกิจของประเทศ

ความไม่สงบทางการเมืองที่ดำเนินมานานกว่า 6 เดือน จนถึงกลางปีนี้มีผลให้เศรษฐกิจชะลอตัวลงอย่างมาก แม้คณะรักษาความสงบแห่งชาติ ได้ดำเนินการกระตุ้นเศรษฐกิจจนเริ่มฟื้นตัวแล้ว แต่ก็ยังไม่อาจขยายตัวเต็มตามศักยภาพ นอกจากนี้ ระบบเศรษฐกิจของไทยยังมีจุดอ่อนที่จะต้องแก้ไขปรับปรุงหลายเรื่องเพื่อที่จะสร้างพื้นฐานเศรษฐกิจให้สามารถขยายตัวได้อย่างต่อเนื่องและมั่นคง ตั้งแต่การจัดเก็บภาษี ซึ่งยังไม่เพียงพอต่อการบริหารและพัฒนาประเทศอย่างเต็มศักยภาพ ปัญหาหนี้ภาครัฐ การใช้พลังงานอย่างฟุ่มเฟือย ตลอดจนปัญหาการใช้น้ำในภาคเกษตรและภาคอุตสาหกรรม ซึ่งขาดแคลนเป็นประจำในฤดูแล้ง ในขณะที่มีน้ำท่วมบ่อยครั้งในฤดูฝน ซึ่งเป็นอุปสรรคต่อการเจริญเติบโตของเศรษฐกิจ รัฐบาลจะดำเนินนโยบายเศรษฐกิจ เป็น 3 ระยะ คือ ระยะเร่งด่วนที่ต้องดำเนินการทันที ระยะต่อไปที่ต้องแก้ไขปัญหาค่าใช้จ่ายที่ค้างคาอยู่ และระยะยาวที่ต้องวางรากฐาน เพื่อความเจริญเติบโตอย่างต่อเนื่อง ดังนี้

1) ในระยะเร่งด่วน เร่งจ่ายงบลงทุนของปีงบประมาณ พ.ศ. 2557 ที่ยังค้างอยู่ก่อนที่จะพ้นกำหนดภายในสิ้นปีนี้ และสานต่อนโยบายงบประมาณกระตุ้นเศรษฐกิจตามที่คณะรักษาความสงบแห่งชาติได้ทำไว้ โดยติดตามให้มีการเบิกจ่ายอย่างคล่องตัวตั้งแต่ระดับกระทรวงจนถึงระดับท้องถิ่น รวมทั้ง จะดูแลไม่ให้มีการใช้จ่ายที่สูญเปล่า เพื่อช่วยสร้างงานและกระตุ้นการบริโภค

2) สานต่อนโยบายงบประมาณกระตุ้นเศรษฐกิจตามที่คณะรักษาความสงบแห่งชาติได้จัดทำไว้ โดยนำหลักการสำคัญของการจัดทำงบประมาณรายจ่ายประจำปีงบประมาณ พ.ศ. 2558 ที่ให้ความสำคัญในการบูรณาการงบประมาณและความพร้อมในการดำเนินงาน รวมทั้ง นำแหล่งเงินอื่นมาประกอบการพิจารณาด้วย เพื่อขับเคลื่อนนโยบายให้เกิดผลอย่างเป็นรูปธรรม ประหยัด ไม่ซ้ำซ้อน และมีประสิทธิภาพ ทบทวนภารกิจที่มีลักษณะไม่ยั่งยืน หรือสร้างภาระหนี้สาธารณะของประเทศเกินความจำเป็น และแสดงรายการลงทุนในระดับจังหวัด เพื่อแสดงความโปร่งใส เป็นธรรม และไม่เลือกปฏิบัติ ควบคู่ไปกับการเพิ่มประสิทธิภาพการเบิกจ่ายงบประมาณ ตั้งแต่ระดับกระทรวงจนถึงระดับท้องถิ่น เพื่อช่วยสร้างงานและกระตุ้นการบริโภค โดยจะจัดให้มีระบบและกลไกในการติดตามตรวจสอบไม่ให้มีการใช้จ่ายที่สูญเปล่า

3) กระตุ้นการลงทุน ด้วยการเร่งพิจารณาโครงการลงทุนที่มีประสิทธิภาพ ซึ่งนักลงทุนยื่นขออนุมัติส่งเสริมการลงทุนไว้แล้วให้เสร็จสิ้นโดยเร็ว และนำโครงการลงทุนในโครงการสร้างพื้นฐานประเภทที่มีผลตอบแทนดี เช่น โครงการขนส่งมวลชนในกรุงเทพมหานครมาจัดทำเป็นโครงการลงทุนร่วมกับเอกชน ซึ่งจะช่วยสร้างบรรยากาศการลงทุนที่ดีทั้งในวงการค้าก่อสร้าง วงการอสังหาริมทรัพย์ และตลาดการเงิน

4) ดูแลเกษตรกรให้มีรายได้ที่เหมาะสมด้วยวิธีการต่าง ๆ เช่น การลดต้นทุนการผลิต การช่วยเหลือในเรื่องปัจจัยการผลิตอย่างทั่วถึง การช่วยเหลือเกษตรกรรายย่อย ตลอดจนจนถึงการใช้กลไกตลาด ดูแลราคาสินค้าเกษตรประเภทที่ราคาต่ำผิดปกติให้สูงขึ้นตามสมควร

5) ลดอุปสรรคในการส่งออก เพื่อให้เกิดความคล่องตัว เช่น ปรับปรุงวิธีการตรวจรับรองมาตรฐานสินค้าและมาตรฐานการผลิตระดับไร่นา เป็นต้น ให้สะดวกรวดเร็วขึ้น ตลอดจนลดขั้นตอนของกระบวนการด้านธุรการและเอกสารอื่น ๆ ที่จะช่วยให้ระบบการส่งสินค้าเร็วขึ้น พร้อมทั้งแสวงหาตลาดที่มีศักยภาพ เพื่อขยายฐานการส่งออกซึ่งครอบคลุมถึงการค้าชายแดนที่มีความสำคัญมากขึ้น

6) ชักจูงให้นักท่องเที่ยวต่างชาติเข้ามาเที่ยวในประเทศไทย โดยพิจารณามาตรการลดผลกระทบจากการประกาศใช้กฎอัยการศึกในบางพื้นที่ที่มีต่อการท่องเที่ยวในโอกาสแรกที่จะทำได้ และสร้างสิ่งจูงใจและสิ่งอำนวยความสะดวกที่เกื้อกูลต่อบรรยากาศการท่องเที่ยว ส่งเสริมการท่องเที่ยวที่ครอบคลุมแหล่งท่องเที่ยวอันมีลักษณะโดดเด่นร่วมกันหรือจัดเป็นกลุ่มได้ เช่น กลุ่มธรรมชาติ ประวัติศาสตร์ ศิลปวัฒนธรรม ภูมิปัญญาท้องถิ่น และสุขภาพ เช่น น้ำพุร้อนธรรมชาติ ทั้งจะให้เชื่อมโยงกับผลิตภัณฑ์ที่พัฒนาจากวิถีชีวิตชุมชน รวมทั้ง พัฒนาแหล่งท่องเที่ยวในประเทศ ทั้งที่เป็นแหล่งท่องเที่ยวเดิมและแหล่งท่องเที่ยวใหม่ โดยเน้นการให้ความรู้และเพิ่มมาตรฐานความปลอดภัยในชีวิตและทรัพย์สิน การควบคุมสินค้าและบริการให้มีคุณภาพราคาเป็นธรรม ตลอดจนการอำนวยความสะดวกในด้านต่าง ๆ แก่นักท่องเที่ยว

7) ในระยะต่อไป ประสานนโยบายการเงินและการคลังให้สอดคล้องกัน เพื่อที่จะสนับสนุนการฟื้นตัวของเศรษฐกิจ พร้อมกับการรักษาเสถียรภาพของราคาอย่างเหมาะสม

8) แก้ปัญหาน้ำท่วมในฤดูฝน ทั้งที่ท่วมเป็นบริเวณกว้างและท่วมเฉพาะพื้นที่ และปัญหาขาดแคลนน้ำในบางพื้นที่และบางฤดูกาล ซึ่งนำความเสียหายและทุกข์ร้อนมาให้แก่เกษตรกร โดยระดมความคิดเพื่อหาทางป้องกันไม่ให้เกิดน้ำท่วมรุนแรง ดังเช่นเหตุการณ์น้ำท่วม ในปี 2554 และหาวิธีที่จะแก้ปัญหาน้ำท่วมเฉพาะพื้นที่ให้ลดลงโดยเร็ว ไม่กระทบต่อพืชผล ส่วนภาวะภัยแล้งจนเกิดการขาดแคลนน้ำ เพื่อการเกษตรนั้น รัฐบาลจะเร่งดำเนินการจัดสร้างแหล่งน้ำขนาดเล็กให้กระจายครอบคลุมทั่วพื้นที่เพาะปลูกให้มากที่สุด ซึ่งจะสามารถทำได้ในเวลาประมาณ 1 ปี

9) ปฏิรูปโครงสร้างราคาเชื้อเพลิงประเภทต่าง ๆ ให้สอดคล้องกับต้นทุนและให้มีภาระภาษีที่เหมาะสมระหว่างน้ำมันต่างชนิด และผู้ใช้ต่างประเภท เพื่อเพิ่มประสิทธิภาพการใช้พลังงานของประเทศและให้ผู้บริโภคตระหนักว่าจะไม่ใช้อย่างฟุ่มเฟือย รวมถึง ดำเนินการให้มีการสำรวจและผลิตก๊าซธรรมชาติ และน้ำมันดิบรอบใหม่ ทั้งในทะเลและบนบก และดำเนินการให้มีการสร้างโรงไฟฟ้าเพิ่มขึ้นโดยหน่วยงานของรัฐและเอกชน ทั้งจากการใช้ฟอสซิลเป็นเชื้อเพลิง และจากพลังงานทดแทนทุกชนิด ด้วยวิธีการที่เปิดเผย โปร่งใส เป็นธรรม และเป็นมิตรต่อสภาวะแวดล้อม พร้อมทั้งร่วมมือกับประเทศเพื่อนบ้านในการพัฒนาพลังงาน

10) ปรับปรุงวิธีการจัดเก็บภาษีให้จัดเก็บได้อย่างครบถ้วน โดยปรับปรุงโครงสร้างภาษีให้คงอัตราภาษีเงินได้ไว้ในปัจจุบัน ทั้งบุคคลธรรมดาและนิติบุคคล แต่ปรับปรุงโครงสร้างอัตราภาษีทางการค้าและขยายฐานการจัดเก็บภาษีประเภทใหม่ ซึ่งจะเก็บจากทรัพย์สิน เช่น ภาษีมรดก ภาษีจากที่ดินและสิ่งปลูกสร้าง โดยให้มีผลกระทบต่อผู้มีรายได้น้อยให้น้อยที่สุด รวมทั้ง ปรับปรุงการลดหย่อนภาษีเงินได้ให้เกิดประโยชน์แก่ผู้มีรายได้น้อย และยกเลิกการยกเว้นภาษีประเภทที่เอื้อประโยชน์เฉพาะผู้ที่มีฐานะการเงินดี เพื่อให้เกิดความเป็นธรรมมากขึ้น

11) บริหารจัดการหนี้ภาครัฐที่เกิดขึ้นในช่วงรัฐบาลที่ผ่านมา ซึ่งมีจำนวนสูงมากกว่า 700,000 ล้านบาท และเป็นภาระงบประมาณที่ 5 ปีข้างหน้า อันจะทำให้เหลืองบประมาณ เพื่อการลงทุนพัฒนาประเทศ น้อยลง โดยประมวลหนี้เหล่านี้ให้ครบถ้วน หาแหล่งเงินระยะยาวมาสะสมหนี้ทั้งหมด และยืดระยะเวลาชำระคืน ให้นานที่สุด เพื่อลดภาระของงบประมาณในอนาคต

12) ในระยะยาว พัฒนาโครงสร้างพื้นฐานด้านการขนส่งและคมนาคม ด้านคมนาคมบางกอกโดย เริ่มโครงการรถไฟฟ้ามหานครสายสีแดงในกรุงเทพมหานครและรถไฟฟ้าเชื่อมกรุงเทพมหานครกับเมืองบรีวาร เพิ่มเติม เพื่อลดเวลาในการเดินทางของประชาชน และเพื่อให้มีคุณภาพชีวิตที่ดีขึ้น เพื่อตั้งฐานให้รัฐบาลต่อไปทำ ต่อได้ทันที ด้านคมนาคมทางอากาศโดยปรับปรุงท่าอากาศยานสุวรรณภูมิระยะที่ 2 ท่าอากาศยานดอนเมือง และ ท่าอากาศยานสากลในภูมิภาคส่งเสริมการใช้ประโยชน์ท่าอากาศยานในภูมิภาค เพื่อให้สามารถรองรับปริมาณ การจราจรทางอากาศได้อย่างมีประสิทธิภาพ ตลอดจนสนับสนุนให้เกิดการพัฒนาอุตสาหกรรมการบินของ ประเทศ การซ่อมบำรุงอากาศยาน และการพัฒนาขีดความสามารถในการให้บริการขนส่งทางอากาศให้มีคุณภาพ ได้มาตรฐานในระดับสากล รวมทั้ง การใช้ท่าอากาศยานในภูมิภาคเสริมท่าอากาศยานสุวรรณภูมิและท่าอากาศยาน ดอนเมือง เช่น ท่าอากาศยานอู่ตะเภา เป็นต้น และด้านการคมนาคมทางน้ำ โดยพัฒนาการขนส่งสินค้าทางลำ น้ำและชายฝั่งทะเล เพื่อลดต้นทุนระบบโลจิสติกส์ของประเทศ เริ่มจากการเร่งรัดพัฒนาท่าเทียบเรือชายฝั่งที่ ท่าเรือแหลมฉบัง ท่าเรือชายฝั่งทะเลอ่าวไทยและอันดามัน ตลอดจนผลักดันให้ท่าเรือในลำน้ำเจ้าพระยาและป่าสัก มีการใช้ประโยชน์ในการขนส่งสินค้า ภายในประเทศและเชื่อมโยงกับท่าเรือแหลมฉบัง รวมทั้ง การขุดลอกร่องน้ำลึก

13) ปรับปรุงโครงสร้างการบริหารจัดการในสาขาขนส่งที่มีการแยกบทบาทและภารกิจของหน่วยงาน ระดับนโยบาย หน่วยงานกำกับดูแล และหน่วยปฏิบัติที่ชัดเจน และจัดตั้งหน่วยงานกำกับดูแลระบบราง เพื่อทำ หน้าที่กำหนดมาตรฐานการให้บริการและความปลอดภัยโครงสร้างอัตราค่าบริการที่เป็นธรรม การลงทุน การ บำรุงรักษา และการบริหารจัดการ ซึ่งจะช่วยสนับสนุนการพัฒนาระบบรางให้เป็นโครงข่ายหลักของประเทศ รวมทั้ง พิจารณาปรับปรุงกฎหมายและระเบียบที่เกี่ยวข้องกับสาขาขนส่งและการประกอบกิจการโลจิสติกส์ให้ ทันสมัยสอดคล้องกับสถานการณ์ในปัจจุบัน และมีความชัดเจนในทางปฏิบัติ รวมทั้ง สนับสนุนให้ภาคเอกชนเข้า มามีส่วนร่วมในภาคขนส่งเพิ่มขึ้น

14) การพัฒนาและปรับปรุงระบบบริหารจัดการของรัฐวิสาหกิจให้มีประสิทธิภาพ โปร่งใส และ ตรวจสอบได้ โดยจัดทำยุทธศาสตร์การพัฒนารัฐวิสาหกิจที่ชัดเจนพร้อมทั้งกำหนดเป้าหมาย และมาตรการที่จะ แก้ไขปัญหาและฟื้นฟูกิจการของรัฐวิสาหกิจที่มีปัญหาด้านการเงินและการดำเนินงานให้เกิดผลในทางปฏิบัติ ตลอดจนพิจารณาความจำเป็นในการควบกิจการเป็นรัฐวิสาหกิจแต่ละแห่งให้สอดคล้องกับสถานการณ์ปัจจุบัน เพื่อให้รัฐวิสาหกิจเป็นเครื่องมือที่มีประสิทธิภาพของรัฐในการพัฒนาประเทศและพัฒนากลไกการกำกับดูแล รัฐวิสาหกิจที่เข้มแข็ง เพื่อให้เกิดการแข่งขันที่เป็นธรรม คำนึงถึงผลประโยชน์ของประเทศส่วนรวมคุ้มครอง ผู้ใช้บริการได้อย่างมีประสิทธิภาพ และสามารถให้บริการประชาชนได้ตามมาตรฐานที่กำหนดไว้ รวมทั้งมีการ บริหารจัดการหนี้ทั้งในส่วนที่รัฐบาลและรัฐวิสาหกิจรับภาระอย่างโปร่งใสและมีประสิทธิภาพเพื่อลดภาระทางการคลัง

15) ในด้านเกษตรกรรม ดำเนินการใน 2 เรื่องใหญ่ คือ การปรับปรุงโครงสร้างการผลิตสินค้าเกษตร ให้สอดคล้องกับความต้องการด้วยวิธีการต่าง ๆ เช่น การแบ่งเขตเพื่อปลูกพืชผลแต่ละชนิด และการสนับสนุนให้ สหกรณ์ของกลุ่มเกษตรกรที่ผลิตสินค้าเกษตรเพิ่มบทบาทในฐานะผู้ซื้อพืชผลจนถึงการแปรรูปและการส่งออกได้ แล้วแต่กรณี เพื่อให้สหกรณ์เป็นผู้ค้าขายสินค้าเกษตรรายใหญ่อีกรายหนึ่ง ซึ่งจะช่วยคานอำนาจของกลุ่มพ่อค้า เอกชนที่มีอยู่ในปัจจุบันให้มีความสมดุลมากขึ้น

16) ในด้านอุตสาหกรรม ส่งเสริมการพัฒนาอุตสาหกรรมที่สอดคล้องกับศักยภาพพื้นฐานของ ประเทศ เช่น ส่งเสริมและพัฒนาอุตสาหกรรมเกษตรแปรรูป ตั้งแต่ต้นน้ำจนถึงปลายน้ำ โดยการพัฒนาวัตถุดิบ และกระบวนการผลิตให้มีคุณภาพ ได้มาตรฐาน และเป็นมิตรกับสิ่งแวดล้อม ส่งเสริมการพัฒนานวัตกรรมเพื่อ

ให้แก่อาหารไทยบนฐานความรู้ความคิดสร้างสรรค์ และภูมิปัญญา ส่งเสริมการวิจัยเกษตรแปรรูป เพื่อเพิ่มมูลค่าสินค้าเกษตรและแก้ไขปัญหาที่สำคัญของประเทศ เป็นต้น ส่งเสริมอุตสาหกรรมที่ใช้เทคโนโลยีขั้นสูง ส่งเสริมอุตสาหกรรมที่ใช้การออกแบบและสร้างสรรค์ และส่งเสริมอุตสาหกรรมเครื่องจักรกลเทคโนโลยีขั้นสูง เพื่อปรับกระบวนการผลิตสู่ระบบอัตโนมัติและกึ่งอัตโนมัติ

17) เพิ่มขีดความสามารถของผู้ประกอบการวิสาหกิจขนาดกลางและขนาดย่อมให้เข้มแข็งสามารถแข่งขันได้อย่างมีประสิทธิภาพ โดยการเพิ่มองค์ความรู้ในด้านการปรับปรุงประสิทธิภาพของกระบวนการผลิต ในการพัฒนาผลิตภัณฑ์และพัฒนาการบริหารจัดการภายในองค์กร ปรับสร้างกลไกการสนับสนุนและการขับเคลื่อนวิสาหกิจขนาดกลางและขนาดย่อมให้เป็นระบบและมีเอกภาพที่ชัดเจนทั้งในด้านการเข้าถึงแหล่งเงินทุนและบริการทางการเงินและการลงทุนสำหรับวิสาหกิจขนาดกลางและขนาดย่อม การพัฒนาผลิตภัณฑ์และบริการการตลาดและโอกาสในการลงทุนในต่างประเทศ

18) ส่งเสริมภาคเศรษฐกิจดิจิทัลและวางรากฐานของเศรษฐกิจดิจิทัลให้เริ่มขับเคลื่อนได้อย่างจริงจัง ซึ่งจะทำให้ทุกภาคเศรษฐกิจก้าวหน้าไปได้ทันโลกและสามารถแข่งขันในโลกสมัยใหม่ได้ ซึ่งหมายรวมถึงการผลิตและการค้าผลิตภัณฑ์ดิจิทัลโดยตรง ทั้งผลิตภัณฑ์ฮาร์ดแวร์ ผลิตภัณฑ์ซอฟต์แวร์ อุปกรณ์สื่อสารดิจิทัล อุปกรณ์โทรคมนาคมดิจิทัล และการใช้ดิจิทัล รองรับการให้บริการของภาคธุรกิจการเงินและธุรกิจบริการอื่น ๆ โดยเฉพาะอย่างยิ่ง ภาคสื่อสารและบันเทิง ตลอดจนการใช้ดิจิทัลรองรับการผลิตสินค้าอุตสาหกรรมและการพัฒนาเศรษฐกิจสร้างสรรค์ ปรับปรุงบทบาทและภารกิจของหน่วยงานที่รับผิดชอบโดยตรงให้ดูแลและผลักดันงานสำคัญของประเทศไทยในเรื่องนี้ และจะจัดให้มีคณะกรรมการระดับชาติเพื่อขับเคลื่อนเรื่องนี้อย่างจริงจัง

2.3 นโยบายกระทรวงเกษตรและสหกรณ์

2.3.1 การผลักดันให้เกษตรกรไทยเป็น Smart Farmer โดยมี Smart Officer เป็นเพื่อนคู่คิดโดยดำเนินการ ดังนี้

1) ตั้งศูนย์ข้อมูลเกษตรกรที่กระทรวงเกษตรและสหกรณ์ มีข้อมูลทั้งแหล่งผลิต ฤดูกาลที่ผลผลิตออก ปริมาณผลผลิต สภาพภูมิอากาศ ราคาสินค้า การตลาดทั้งในและนอกประเทศ ปัจจัยการผลิต การเตือนภัย โดยเชื่อมกับศูนย์ข้อมูลของสำนักงานเศรษฐกิจการเกษตร (สศก.) ให้ศูนย์สารสนเทศตั้งเป็น War Room เชื่อมข้อมูลลงทุกจังหวัด เพื่อให้ข้าราชการนำไปแนะนำเกษตรกรโดยสร้างเป็นเครือข่ายข้อมูล ให้ดำเนินการด่วน

2) ทุกจังหวัด โดยเกษตรและสหกรณ์จังหวัดทำแผนการพัฒนาการเกษตรระดับจังหวัด โดยมีข้อมูล Zoning สินค้าเกษตรทุกชนิดในจังหวัด มีทะเบียนเกษตรกร ที่ตั้งฟาร์ม แหล่งรวบรวมผลผลิตและกระจายสินค้า การตลาดภายในภายนอกจังหวัด แหล่งแปรรูป ต้นทุน ราคา การตลาด สภาพดิน แหล่งน้ำ ฤดูกาล ฯลฯ เพื่อวางแผน Zoning สินค้าเกษตรต่อไป

3) ปรับรูปแบบการส่งเสริมการเกษตรใหม่ โดยให้ทุกหน่วยงานที่ทำงานส่งเสริมสร้างอาสาพัฒนาการเกษตร เพื่อเข้าพบหาเกษตรกรในแต่ละกลุ่ม เป็นกลไกในการขับเคลื่อนการเกษตรในรูปแบบ Green Economy และ Zero waste agriculture ทำงานแบบบูรณาการ และทำแผนเชิงรุกเข้าหาเกษตรกร โดยให้ข้อมูลด้านการตลาดนำการผลิต ซึ่งให้เกษตรกรและสหกรณ์จังหวัดเป็นผู้รวบรวมแผนปฏิบัติการส่งให้กระทรวงเกษตรและสหกรณ์ โดยอาจทำแผนร่วมกับแผนพัฒนาจังหวัดก็ได้

4) ให้ทุกหน่วยงานสร้างยุวเกษตรกร เพื่อรองรับการขาดแคลนเกษตรกรที่มีอายุสูงขึ้นและขาดแคลนแรงงานเกษตรและผลักดันให้เป็น Smart Farmer

5) สร้างความภาคภูมิใจและความมั่นคงในอาชีพเกษตรกร โดยเชิดชูผู้นำเกษตรกรที่มีความรู้ ปรารถนาชาวบ้าน ผลักดัน พ.ร.บ. คุ่มครองที่ดินเพื่อเกษตรกร การประกันภัยพืชผล และการคุ้มครองสวัสดิภาพของเกษตรกร ให้ปลัดกระทรวงเกษตรและสหกรณ์ดำเนินการในส่วนของกฎหมายต่างๆ และทุกหน่วยงานทำบัญชี

เกษตรกรตัวอย่างที่ประสบความสำเร็จ นำมาประมวลองค์ความรู้ของท้องถิ่นเพื่อเผยแพร่ โดยนำมาหาหลักวิทยาศาสตร์รองรับ

2.3.2 การเกษตรไทยเป็นผู้นำในอาเซียน ประสานความร่วมมือระหว่างเกษตรกร ผู้ประกอบการ ธุรกิจการเกษตร เพื่อพัฒนาให้การเกษตรไทยเป็นศูนย์กลางการพัฒนาในภูมิภาค และดำเนินการด้านธุรกิจ การเกษตรและอาหาร ทั้งป้อนอาหารแก่อาเซียน รวมถึงการใช้เวทีอาเซียนเป็น Spring board ส่งสินค้าไปจำหน่ายทั่วโลกโดยดำเนินการ ดังนี้

1) กำหนดมาตรฐานการผลิต แปรรูป เพิ่มมูลค่าสินค้าเกษตรและอาหาร โดยสำนักงานมาตรฐานสินค้าเกษตรและอาหารแห่งชาติ (มกอช.) และหน่วยงานที่เกี่ยวข้อง ร่วมใช้มาตรฐานเดียว และผลักดันให้เกิดมาตรฐานอาเซียนในสินค้าที่มีศักยภาพก่อน

2) ปรับปรุงกฎระเบียบ รวมทั้งภาษีให้เอื้อต่อการร่วมมือทางเศรษฐกิจในภูมิภาค ทั้งด้านการลงทุน เคลื่อนย้ายแรงงาน การนำสินค้าเข้า-ออก-ผ่านประเทศ ให้ปลัดกระทรวงเกษตรและสหกรณ์ รวบรวมปัญหาต่างๆ จากทุกหน่วยงาน และแนวทางการพัฒนาร่วมของประเทศเพื่อนบ้าน โดยมีข้อมูลของภาคเอกชนประกอบ

3) พัฒนาห้องปฏิบัติการตรวจสอบคุณภาพสินค้าเกษตรและอาหาร โดยมุ่งเป้าไปเป็นผู้รับรองห้องปฏิบัติการเอกชน โดยมีสำนักงานมาตรฐานสินค้าเกษตรและอาหารแห่งชาติ (มกอช.) เป็นหลัก และหน่วยงานที่เกี่ยวข้องร่วมดำเนินการ จัดทำแผนและเป้าหมาย เพื่อเพิ่มศักยภาพการตรวจสอบคุณภาพสินค้าเกษตรและอาหาร

4) เร่งรัดและดำเนินการให้เกิด Q-Farm , Q-Product , Q-Factory , Q-Restaurants โดยสำนักงานมาตรฐานสินค้าเกษตรและอาหารแห่งชาติ (มกอช.) เป็นหลักร่วมกับทุกหน่วยงาน และประชาสัมพันธ์ให้ทุกภาคส่วนรู้และนำไปใช้ประโยชน์ เพื่อยกระดับคุณภาพชีวิตคนไทยและการส่งออก

2.3.3 กรณีเหตุเฉพาะหน้าเร่งด่วน

1) การดำเนินการเกี่ยวกับ AEC ให้เตรียมข้อมูลโดยมี Office และมีข้อมูลทุกอย่างเกี่ยวกับการดำเนินการของกระทรวงเกษตรและสหกรณ์

2) ภัยแล้ง ให้ชลประทาน และฝนหลวง ติดตาม แก้ไขปัญหา อย่างต่อเนื่อง โดยดูนโยบายจาก คณะกรรมการบริหารจัดการน้ำและอุทกภัย (กบอ.) ให้กรมส่งเสริมการเกษตร ดูพืชที่ใช้น้ำน้อย และร่างประกาศ พื้นที่ภัยแล้ง และการปลูกพืชในพื้นที่ด่อน ฝนหลวงต้องดำเนินการต่อเนื่อง

3) โครงการจ่านำข้าว ปริมาณข้าวนาปี นาปรัง กระบวนการทำงาน ข้อมูลตัวเลขต่างๆ ให้กรมส่งเสริมการเกษตร ตรวจสอบ ยืนยันโดยด่วน รวมทั้งมันสำปะหลังและข้าวโพด

4) การลักลอบค้าสุนัขข้ามชาติ ให้กรมปศุสัตว์ ประสานสำนักงานตำรวจแห่งชาติ (สตช.) ดำเนินการด่วน มิให้เกิดภาพลักษณ์การทรมาน และทารุณกรรมสัตว์ภายในประเทศ

5) ปัญหาหมอกควันในภาคเหนือ ให้เตรียมการป้องกัน และหาแนวทางแก้ไขในภาพความจริง ให้กรมส่งเสริมการเกษตรดำเนินการโดยด่วน ให้มีแผนปฏิบัติการภายในธันวาคม 2555 ก่อนเกิดปัญหาเดือนมกราคม 2556

6) ให้กรมการข้าวเสนอแผนพัฒนาข้าวทั้งระบบ การแบ่งกลุ่มข้าวเพื่อการพาณิชย์ ข้าวเพื่อทำพันธุ์ ข้าวเพื่อเป้าหมายเฉพาะ ภายในเดือนธันวาคม 2555 พร้อมแผนการสนับสนุน

2.4 แผนพัฒนากลุ่มจังหวัดภาคกลางตอนล่าง 1 (กาญจนบุรี สุพรรณบุรี ราชบุรี นครปฐม) ปี 2557 – 2560

1) วิสัยทัศน์ “เป็นแหล่งผลิตและแปรรูปสินค้าเกษตรที่ได้มาตรฐาน การค้าผ่านแดนและการท่องเที่ยวเชิงอนุรักษ์”

2) พันธกิจ

- (1) ศึกษา ค้นคว้า วิจัย เพื่อนำไปใช้พัฒนาการผลิต การแปรรูป การตลาด และการท่องเที่ยว
- (2) พัฒนาโครงสร้างพื้นฐานให้สามารถรองรับการผลิต การแปรรูป และการท่องเที่ยว
- (3) จัดหาและพัฒนาปัจจัยการผลิตให้มีคุณภาพและปริมาณเพียงพอต่อการผลิตแปรรูปและ

การท่องเที่ยว

(4) ผลิต แปรรูปสินค้าเกษตรและการบริการท่องเที่ยวให้มีคุณภาพและได้มาตรฐาน เป็นที่ยอมรับทั้งภายในและต่างประเทศ

(5) แสวงหาตลาดทั้งภายในและต่างประเทศ ตลอดจนเสริมสร้างช่องทางการจัดจำหน่ายที่สามารถเข้าถึงผู้บริโภคได้อย่างทั่วถึงและมีประสิทธิภาพ

3) ประเด็นยุทธศาสตร์

(1) ยุทธศาสตร์ที่ 1 การส่งเสริมความปลอดภัยและคุณภาพในการผลิตและส่งออกสินค้าเกษตรและเกษตรอุตสาหกรรมที่ได้มาตรฐาน

เป้าประสงค์ - ผู้บริโภคทั้งภายในและต่างประเทศบริโภคสินค้าที่ปลอดภัยและได้มาตรฐาน

- กลยุทธ์
- พัฒนากลไกในการเพิ่มผลผลิตให้ได้มาตรฐาน
 - เสริมสร้างศักยภาพด้านการตลาดและการประชาสัมพันธ์สินค้าเกษตร
 - ส่งเสริม สนับสนุนการนำนวัตกรรมมาใช้ในการเพิ่มมูลค่าให้กับสินค้าเกษตร

ตัวชี้วัด - ร้อยละของจำนวนแปลง/ฟาร์ม/โรงงานที่ได้รับรองมาตรฐาน ตามระบบคุณภาพ

(2) ยุทธศาสตร์ที่ 2 การเพิ่มศักยภาพการท่องเที่ยวเชิงอนุรักษ์อย่างสร้างสรรค์

เป้าประสงค์ - เพิ่มรายได้และจำนวนนักท่องเที่ยว

- กลยุทธ์
- พัฒนาบุคลากรด้านการท่องเที่ยว
 - พัฒนาปัจจัยพื้นฐานสินค้าบริการอย่างมีคุณภาพ
 - พัฒนาการตลาดและการประชาสัมพันธ์
 - พัฒนาศักยภาพแหล่งท่องเที่ยว

ตัวชี้วัด - รายได้จากการท่องเที่ยวเพิ่มขึ้นในกลุ่มจังหวัดร้อยละ 10 หรือ จำนวนนักท่องเที่ยวเพิ่มขึ้นร้อยละ 10/ ปี (เฉลี่ยสามปีย้อนหลัง)

(3) ยุทธศาสตร์ที่ 3 ส่งเสริมการค้าผ่านแดนและพัฒนาเขตเศรษฐกิจพิเศษชายแดน

เป้าประสงค์ - รายได้จากการค้าผ่านแดนเพิ่มขึ้น

- กลยุทธ์
- สนับสนุนการพัฒนาเขตเศรษฐกิจพิเศษชายแดน
 - ส่งเสริมพัฒนาความสัมพันธ์ระหว่างประเทศและการค้าผ่านแดน

ตัวชี้วัด - รายได้จากการค้าผ่านแดนเพิ่มขึ้นร้อยละ 10/ปี (เฉลี่ยสี่ปีย้อนหลัง)

(4) ยุทธศาสตร์ที่ 4 การสร้างความเข้มแข็งให้แก่ภาคการเกษตรอย่างยั่งยืน

เป้าประสงค์ - เกษตรกรมีฐานะทางเศรษฐกิจดีขึ้น

- กลยุทธ์
- สร้างแรงจูงใจในการปรับปรุงพัฒนาการผลิตที่ปลอดภัย
 - ส่งเสริม สนับสนุนในการเข้าถึงแหล่งทุนและโอกาสในการเรียนรู้

ตัวชี้วัด - เกษตรกรมีรายได้เพิ่มขึ้น พ้นจากเส้นแบ่งความยากจน

2.5 แผนพัฒนาจังหวัดสุพรรณบุรี (พ.ศ. 2557 – 2560)

1) วิสัยทัศน์ “สุพรรณบุรีเป็นจังหวัดชั้นนำในด้านแหล่งผลิตอาหาร และผลิตภัณฑ์คุณภาพมาตรฐานสู่สากล เป็นศูนย์กลางการศึกษาการกีฬาและการท่องเที่ยวโดยใช้ทรัพยากรธรรมชาติอย่างยั่งยืนชุมชนเข้มแข็ง คุณภาพชีวิตดี ยึดการมีส่วนร่วม”

2) พันธกิจ

(1) พัฒนาการเกษตร อุตสาหกรรม อุตสาหกรรมการเกษตร การท่องเที่ยวและการตลาดเพื่อเพิ่มและกระจายรายได้สู่ประชาชน

(2) บริหารจัดการให้เกิดความสมดุลระหว่างการพัฒนากับการอนุรักษ์ฟื้นฟูทรัพยากรธรรมชาติและสิ่งแวดล้อม

(3) สร้างสังคมที่สงบสุขและพึงปรารถนาโดยพัฒนาการศึกษา การกีฬา การสาธารณสุข ความปลอดภัยในชีวิตและทรัพย์สินและสวัสดิการสังคม

(4) พัฒนา ส่งเสริม สนับสนุน ด้านการศึกษา และกีฬาสู่มาตรฐานระดับสากล

(5) พัฒนาบริหารกิจการบ้านเมืองที่ดี เพื่อสร้างความเชื่อมั่นและความพึงพอใจให้กับประชาชน พร้อมทั้งส่งเสริมการมีส่วนร่วมของภาคเอกชน ภาคประชาสังคม และภาคราชการ

3) เป้าประสงค์รวม

(1) เพิ่มมูลค่าผลิตภัณฑ์ สินค้าการเกษตร อุตสาหกรรมและเกษตรอุตสาหกรรม เพื่อการบริโภคและการส่งออก

(2) เพิ่มรายได้จากการท่องเที่ยวและการจำหน่ายผลิตภัณฑ์สินค้าท้องถิ่น

(3) อนุรักษ์ ฟื้นฟูและบูรณะทรัพยากรธรรมชาติและสิ่งแวดล้อมให้อ่อนแอวยั่งยืนอย่าง

(4) ยกระดับคุณภาพชีวิตด้านเศรษฐกิจและแก้ไขปัญหาความยากจน

(5) เสริมสร้างคุณภาพชีวิตที่ดีและแก้ไขปัญหาความยากจน

(6) เพิ่มโอกาสทางการศึกษาและยกระดับคุณภาพการศึกษาให้ได้มาตรฐานการศึกษาชาติ

(7) ยกระดับการกีฬาของจังหวัดสุพรรณบุรีเข้าสู่มาตรฐานสากล

(8) ยกระดับคุณภาพการบริการและบริหารด้วยความโปร่งใส

4) ประเด็นยุทธศาสตร์

(1) ประเด็นยุทธศาสตร์ที่ 1 : การเพิ่มขีดความสามารถด้านเกษตรเชื่อมโยงสู่เกษตรอุตสาหกรรม และพาณิชย์กรรม เพื่อการบริโภคและการส่งออก

(2) ประเด็นยุทธศาสตร์ที่ 2 : การพัฒนาด้านการท่องเที่ยวสู่สากลคู่การอนุรักษ์ฟื้นฟูทรัพยากรธรรมชาติและสิ่งแวดล้อมอย่างยั่งยืน

(3) ประเด็นยุทธศาสตร์ที่ 3 : การยกระดับคุณภาพชีวิต และความปลอดภัยในชีวิตและทรัพย์สิน

(4) ประเด็นยุทธศาสตร์ที่ 4 : การส่งเสริมการศึกษา การกีฬามุ่งความเป็นเลิศในระดับสากล

(5) ประเด็นยุทธศาสตร์ที่ 5 : การนำการเปลี่ยนแปลงด้านการบริหารและบริการเพื่อประโยชน์ของประชาชน

๒.๖ ยุทธศาสตร์สภาเกษตรกรแห่งชาติ

1) วิสัยทัศน์ “สภาเกษตรกรแห่งชาติเป็นสถาบันของเกษตรกร มุ่งสร้างความเป็นธรรมและมั่นคงในอาชีพเกษตรกรตามหลักปรัชญาของเศรษฐกิจพอเพียง”

2) พันธกิจ

- 2.1 พัฒนาและเสริมสร้างความเข้มแข็งและมั่นใจให้แก่เกษตรกรและองค์กรเกษตรกรเพื่อเพิ่มศักยภาพและพัฒนาคุณภาพชีวิตให้ดีขึ้น
- 2.2 สร้างเครือข่ายเพื่อเพิ่มศักยภาพด้านการบริหารจัดการอาชีพเกษตรกรโดยเชื่อมโยงกับภาครัฐผู้ประกอบการเอกชนทุกระดับ เพื่อเข้าสู่ประชาคมเศรษฐกิจอาเซียนให้ได้รับความเป็นธรรมและประโยชน์สูงสุด
- 2.3 บูรณาการจัดทำแผนแม่บทเพื่อพัฒนาเกษตรกรรมจากล่างสู่บน
- 2.4 จัดระบบฐานข้อมูลที่ถูกต้อง เป็นจริงและทันเวลา เพื่อประกอบการตัดสินใจของเกษตรกร องค์กรเกษตรกรและใช้กำหนดนโยบายของรัฐ
- 2.5 ส่งเสริมและสนับสนุนคั้นคว้า วิจัย และพัฒนาภูมิปัญญา พันธุ์กรรมพืชและสัตว์ท้องถิ่น ประมง นวัตกรรม เทคโนโลยีที่เหมาะสม และเกษตรกรรมอื่น ๆ ตลอดจนการถ่ายทอดองค์ความรู้ที่ได้รับจากการคั้นคว้า วิจัย พัฒนา รวมทั้งแก้ไขปัญหาที่เกี่ยวข้องกับการประกอบอาชีพเกษตรกร

3) เป้าประสงค์

- 3.1 สภาเกษตรกรมีความเข้มแข็งมีเครือข่ายเชื่อมโยงกิจกรรมร่วมกันในทุกระดับ
- 3.2 มีแผนแม่บทเพื่อพัฒนาเกษตรกรรมที่บูรณาการจากระดับล่างสู่บน โดยการมีส่วนร่วมของเกษตรกร
- 3.3 เกษตรกร องค์กรเกษตรกรได้รับการส่งเสริมพัฒนาองค์ความรู้ด้านการจัดการ การผลิต การตลาด และการจัดการองค์กรเกษตรกร
- 3.4 เป็นองค์กรที่มีข้อมูลด้านการเกษตรเพียงพอประกอบการตัดสินใจของเกษตรกร

4) ตัวชี้วัด

- 4.1 ร้อยละ 80 ของสภาเกษตรกรจังหวัดมีเครือข่ายสภาเกษตรกรเชื่อมโยงระดับอำเภอ และระดับตำบล
- 4.2 ร้อยละ 80 ของสภาเกษตรกรจังหวัดมีแผนพัฒนาเกษตรกรรมจังหวัดที่เชื่อมโยงกับแผนพัฒนาเกษตรกรรมอำเภอ และตำบล
- 4.3 ร้อยละ 80 ของเกษตรกรและองค์กรเกษตรกรเป้าหมาย ได้รับการพัฒนาถ่ายทอดความรู้ด้านการบริหารจัดการ
- 4.4 ร้อยละ 80 ของข้อมูลสภาเกษตรกรจังหวัด และสภาเกษตรกรแห่งชาติ เกษตรกรและหน่วยงานที่เกี่ยวข้องสามารถนำไปใช้ประโยชน์ได้

5. ประเด็นยุทธศาสตร์

- 5.1 สร้างศรัทธาและความเชื่อมั่นต่อสภาเกษตรกรและองค์กร
- 5.2 จัดทำฐานข้อมูลด้านการเกษตรเพื่อประกอบการตัดสินใจ
- 5.3 บูรณาการจัดทำแผนแม่บทเพื่อพัฒนาเกษตรกรรมระดับชาติจากล่างสู่บน
- 5.4 สร้างความมั่นคง มั่นคง และยั่งยืนในอาชีพเกษตรกร

ยุทธศาสตร์สภาเกษตรกรจังหวัดสุพรรณบุรี

๑. วิสัยทัศน์(Vision)

“เกษตรกรเข้มแข็ง เป็นแหล่งผลิตอาหารคุณภาพมาตรฐาน ปฏิบัติตามหลักปรัชญาเศรษฐกิจพอเพียง”

๒. พันธกิจ (Mission)

- 2.1 พัฒนาและเสริมสร้างความเข้มแข็งและมั่นใจให้แก่เกษตรกรและองค์กรเกษตรกรเพื่อเพิ่มศักยภาพและพัฒนาคุณภาพชีวิตให้ดีขึ้น
- 2.2 สร้างเครือข่ายเพื่อเพิ่มศักยภาพด้านการบริหารจัดการอาชีพเกษตรกรโดยเชื่อมโยงกับภาครัฐผู้ประกอบการเอกชนทุกระดับ เพื่อเข้าสู่ประชาคมเศรษฐกิจอาเซียนให้ได้รับความเป็นธรรมและประโยชน์สูงสุด
- 2.3 บูรณาการจัดทำแผนแม่บทเพื่อพัฒนาเกษตรกรจากล่างสู่บน
- 2.4 จัดระบบฐานข้อมูลที่ถูกต้อง เป็นจริงและทันเวลา เพื่อประกอบการตัดสินใจของเกษตรกร องค์กรเกษตรกรและใช้กำหนดนโยบายของรัฐ
- 2.5 ส่งเสริมและสนับสนุนคั้นคว้า วิจัย และพัฒนาภูมิปัญญา พันธุ์กรรมพืชและสัตว์ท้องถิ่น ประมง นวัตกรรม เทคโนโลยีที่เหมาะสม และเกษตรกรรมอื่น ๆ ตลอดจนการถ่ายทอดองค์ความรู้ที่ได้รับจากการคั้นคว้า วิจัย พัฒนา รวมทั้งแก้ไขปัญหาที่เกี่ยวข้องกับการประกอบอาชีพเกษตรกร

๓. เป้าประสงค์ (Goals)

- 3.1 สภาเกษตรกรมีความเข้มแข็งมีเครือข่ายเชื่อมโยงกิจกรรมร่วมกันในทุกระดับ
- 3.2 มีแผนแม่บทเพื่อพัฒนาเกษตรกรที่บูรณาการจากระดับล่างสู่บน โดยการมีส่วนร่วมของเกษตรกร
- 3.3 เกษตรกร องค์กรเกษตรกรได้รับการส่งเสริมพัฒนาองค์ความรู้ด้านการจัดการ การผลิต การตลาด และการจัดการองค์กรเกษตรกร
- 3.4 เป็นองค์กรที่มีข้อมูลด้านการเกษตรเพียงพอประกอบการตัดสินใจของเกษตรกร

๔. ประเด็นยุทธศาสตร์ (Strategic Issue)

๑. เสริมสร้างความเข้มแข็ง มั่นคง ให้แก่เกษตรกรและองค์กรเกษตรกร
๒. เพิ่มประสิทธิภาพในการผลิตสินค้าและผลิตภัณฑ์ด้านการเกษตรให้ได้คุณภาพมาตรฐานสู่สากล
๓. สร้างความมั่นคงและยั่งยืนในอาชีพเกษตรกรตามแนวปรัชญาเศรษฐกิจพอเพียง
๔. เผยแพร่ข้อมูลข่าวสารและเทคโนโลยีการเกษตรให้แก่เกษตรกรและองค์กรเกษตรกร

การเชื่อมโยงของนโยบายรัฐบาลและยุทธศาสตร์ที่เกี่ยวข้องกับการพัฒนาภาคเกษตร

แผนพัฒนาเศรษฐกิจและสังคมแห่งชาติ ฉบับที่ 11

(พ.ศ. 2555-2559)

1) สร้างความเข้มแข็งภาคเกษตร ดำเนินงานด้านอาหารและพลังงาน

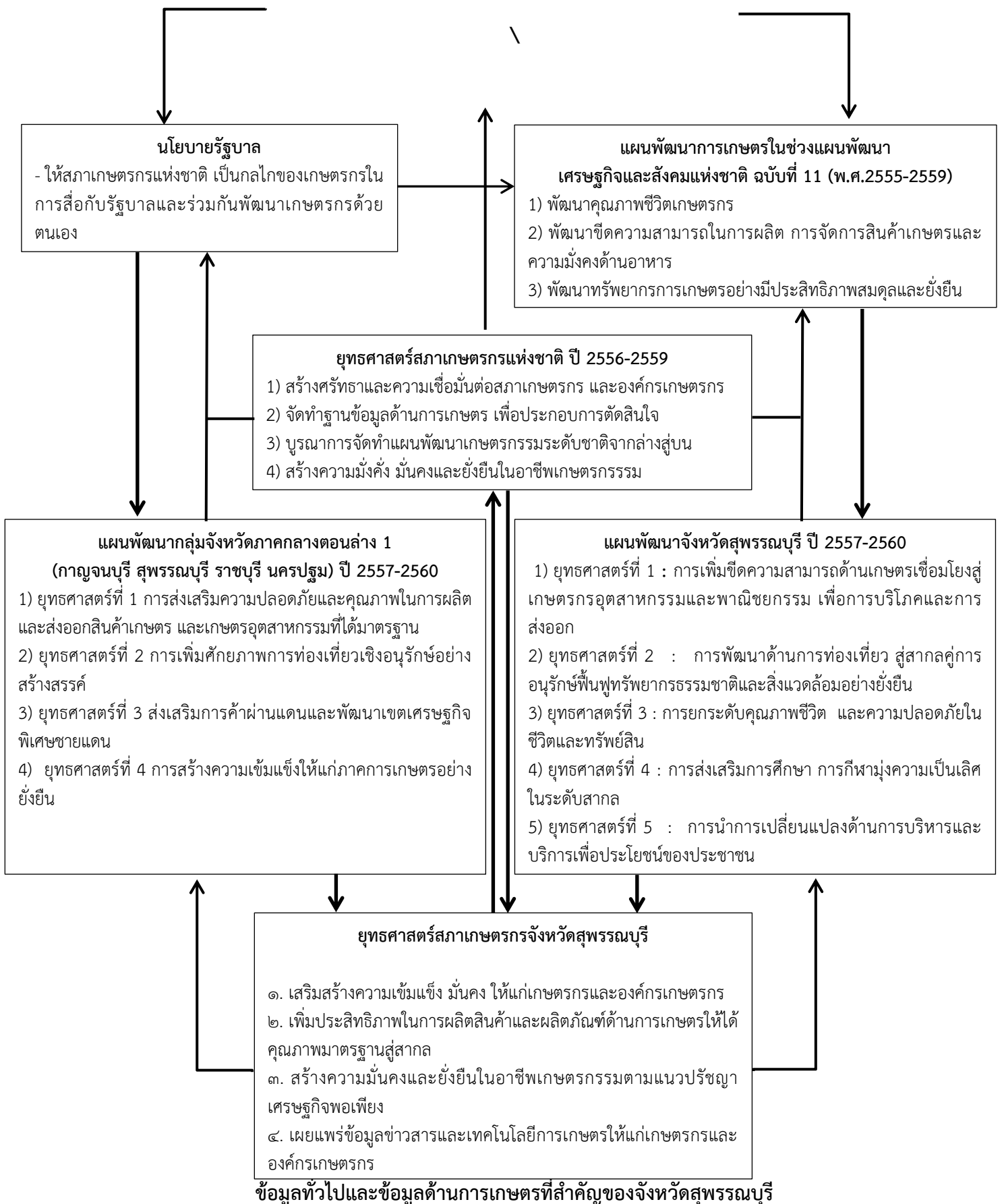

1. ข้อมูลทั่วไปของจังหวัด

1.1 ข้อมูลด้านกายภาพของจังหวัด

1.1.1 ลักษณะทางภูมิศาสตร์

1) ที่ตั้ง ขนาดพื้นที่

จังหวัดสุพรรณบุรีตั้งอยู่ในภาคกลางด้านตะวันตกของประเทศไทย มีแม่น้ำสุพรรณบุรี หรือแม่น้ำท่าจีนไหลผ่านตามแนวยาวของจังหวัดจากเหนือจรดใต้ จังหวัดสุพรรณบุรี ตั้งอยู่ระหว่างเส้นรุ้งที่ 14 องศา 4 ลิปดา ถึง 15 องศา 5 ลิปดาเหนือ และระหว่างเส้นแวงที่ 99 องศา 17 ลิปดา ถึง 100 องศา 16 ลิปดาตะวันออก อยู่สูงจากระดับน้ำทะเลปานกลาง 3-10 เมตร มีพื้นที่ประมาณ 5,358 ตารางกิโลเมตร หรือ 3,348,755 ไร่ อยู่ห่างจากกรุงเทพมหานคร ทางรถยนต์ 107 กิโลเมตร (ตามทางหลวงแผ่นดินหมายเลข 340) และทางรถไฟ 142 กิโลเมตร

2) อาณาเขต

- ทิศเหนือ ติดต่อกับจังหวัดชัยนาท และอุทัยธานี
- ทิศตะวันออก ติดต่อกับจังหวัดอ่างทอง สิงห์บุรี และพระนครศรีอยุธยา
- ทิศใต้ ติดต่อกับจังหวัดนครปฐม และกาญจนบุรี
- ทิศตะวันตก ติดต่อกับจังหวัดกาญจนบุรี

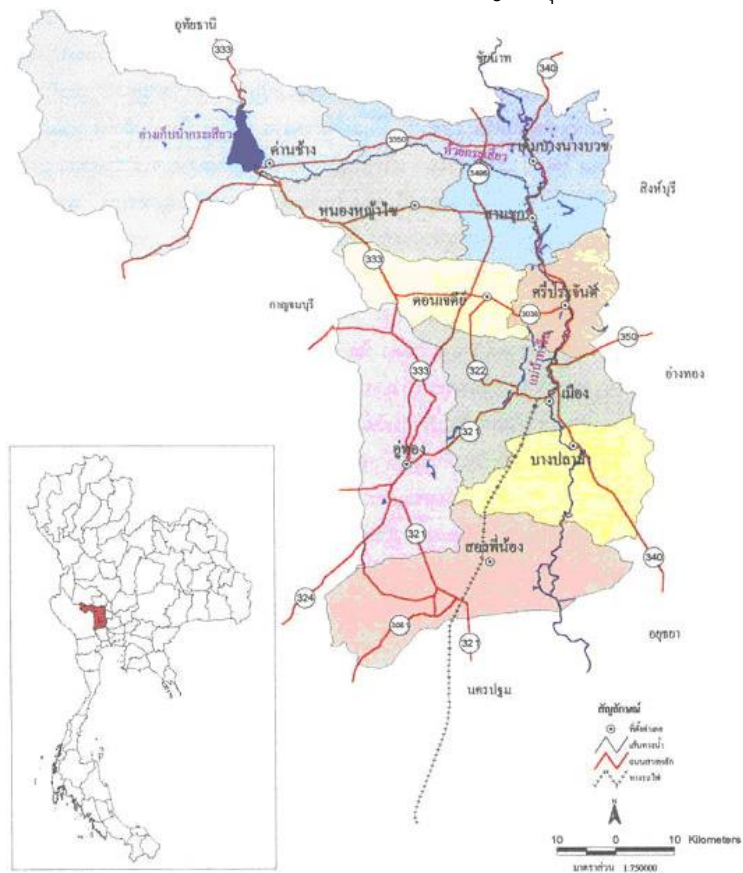

รูปที่ 1 แสดงอาณาเขตจังหวัดสุพรรณบุรี

3) สภาพพื้นที่ (ที่มา : สถานีพัฒนาที่ดินสุพรรณบุรี)

จังหวัดสุพรรณบุรี มีลักษณะพื้นที่ส่วนใหญ่เป็นที่ราบลุ่ม มีพื้นที่บางส่วนเป็นที่ราบสูง โดยมีความลาดเทระหว่าง 0-3 เปอร์เซ็นต์ อยู่ทางด้านตะวันออกของจังหวัด ตลอดแนวเหนือจรดใต้ พื้นที่ต่ำสุดอยู่ทางทิศตะวันออกเฉียงใต้สูงกว่าระดับน้ำทะเลปานกลาง 3 เมตร ส่วนทางเหนือของจังหวัดอยู่สูงจากระดับน้ำทะเลปานกลางเฉลี่ยประมาณ 10 เมตร พื้นที่ส่วนใหญ่ใช้ทำนาข้าว มีแม่น้ำ ลำคลอง หนองบึงอยู่ทั่วไป แม่น้ำสายสำคัญที่ไหลผ่านจากเหนือสุดถึงใต้สุด ได้แก่ แม่น้ำท่าจีน หรือแม่น้ำสุพรรณบุรี ในฤดูน้ำหลากจะมีน้ำท่วมขังในเขตอำเภอเมืองสุพรรณบุรี อำเภอบางปลาม้า และอำเภอสองพี่น้อง พื้นที่ทางตอนเหนือและตะวันตกของจังหวัดมีสภาพเป็นภูเขาและที่ราบสูง โดยเฉพาะในเขตพื้นที่อำเภอเดิมบางนางบวช อำเภอด่านช้าง รวมทั้งในบางพื้นที่ของอำเภอดอนเจดีย์ และอำเภอหนองหญ้าไซ

4) ลักษณะดิน (ที่มา : สถานีพัฒนาที่ดินสุพรรณบุรี)

จำแนกลักษณะดินของจังหวัดสุพรรณบุรีออกเป็นกลุ่มต่างๆ ตามความเหมาะสมและการใช้ประโยชน์เป็น 3 กลุ่ม

- กลุ่มดินที่เหมาะสมสำหรับการปลูกข้าว ครอบคลุมพื้นที่ประมาณร้อยละ 40 ของพื้นที่ทั้งหมด กลุ่มดินนี้พบอยู่บริเวณที่ราบลุ่มสองฝั่งแม่น้ำสุพรรณบุรีและบริเวณตอนกลางของจังหวัด ครอบคลุมพื้นที่ส่วนใหญ่ของอำเภอเดิมบางนางบวช อำเภอสามชุก อำเภอหนองหญ้าไซ อำเภอ ดอนเจดีย์ อำเภอศรีประจันต์ อำเภออู่ทอง และอำเภอเมืองสุพรรณบุรี เป็นกลุ่มดินที่มีความเหมาะสมต่อการปลูกข้าวมากที่สุด รองมาได้แก่ พืชสวน ไม้ผล และผัก

- กลุ่มดินที่เหมาะสมสำหรับการปลูกพืชไร่ ครอบคลุมพื้นที่ประมาณร้อยละ 40 ของพื้นที่ ทั้งจังหวัด ส่วนใหญ่จะอยู่ทางทิศตะวันตกเฉียงเหนือของจังหวัด ได้แก่ ในเขตอำเภอด่านช้าง และทิศตะวันตกของจังหวัด ได้แก่ ในเขตพื้นที่บางส่วนของอำเภออู่ทอง และอำเภอสองพี่น้อง กลุ่มดินนี้เป็นดินที่อยู่ระหว่างที่ราบเชิงเขากับในบริเวณที่ราบลุ่มเหมาะสำหรับปลูกพืชไร่ เช่น อ้อยโรงงาน สับปะรด และมันสำปะหลัง

- กลุ่มดินที่เป็นปัญหาต่อการพัฒนาการเกษตร ครอบคลุมพื้นที่ประมาณร้อยละ 20 ของพื้นที่จังหวัด

*กลุ่มดินที่มีสภาพเป็นกรด มีพื้นที่ประมาณร้อยละ 10 ของพื้นที่จังหวัด ครอบคลุมพื้นที่ ส่วนใหญ่ของอำเภอสองพี่น้องและอำเภอบางปลาม้า มีสภาพเป็นที่ลุ่มน้ำท่วมถึง มีศักยภาพในการเพาะปลูกต่ำ เป็นแหล่งเพาะเลี้ยงปลาน้ำจืดและกุ้งที่สำคัญของจังหวัด

*กลุ่มดินตื้น มีพื้นที่ประมาณร้อยละ 5 ของพื้นที่ทั้งจังหวัด เป็นดินตื้นอยู่บริเวณที่ราบเชิงเขา ซึ่งเป็นที่สูงไม่เหมาะสมกับการเพาะปลูก ส่วนใหญ่จะอยู่ทางทิศตะวันตกของตำบลวังคันและตำบลองค์พระ ในเขตอำเภอด่านช้าง

*กลุ่มดินภูเขา มีพื้นที่ประมาณร้อยละ 5 ของพื้นที่ทั้งจังหวัด กลุ่มดินนี้จะอยู่บริเวณเนินเขาสูงทางด้านทิศตะวันตกของจังหวัด ไม่เหมาะสมเป็นพื้นที่เพื่อการเกษตร อยู่ในเขตอำเภอด่านช้าง ได้แก่ ทิศตะวันตกของตำบลวังคัน ตำบลองค์พระ และตำบลห้วยขมิ้น

เมื่อพิจารณาจากการกระจายของกลุ่มดินต่างๆ ในจังหวัดสุพรรณบุรี พอจะสรุปได้ว่า โดยรวมแล้วที่ดินในจังหวัดเป็นดินที่มีความเหมาะสมสำหรับการเพาะปลูกในระดับสูง โดยเฉพาะการเกษตรกรรม และการกสิกรรม

1.1.2 ลักษณะภูมิอากาศ

1) ฤดูกาล สภาพอากาศโดยทั่วไปของจังหวัดสุพรรณบุรี มีลักษณะอากาศแบบร้อนชื้น ฤดูร้อนได้รับอิทธิพลจากลมตะวันออกเฉียงเหนือและลมฝ่ายใต้พัดผ่าน ตั้งแต่กลางเดือนกุมภาพันธ์ถึงกลางเดือน พฤษภาคม ส่วนฤดูฝนได้รับอิทธิพลจากมรสุมตะวันตกเฉียงใต้ตั้งแต่กลางเดือนพฤษภาคมถึงกลางเดือนตุลาคม และ ฤดูหนาว ได้รับอิทธิพลจากลมมรสุมตะวันออกเฉียงเหนือตั้งแต่กลางเดือนตุลาคมถึงกลางเดือนกุมภาพันธ์ (ที่มา : สถานีอุตุนิยมวิทยาสุพรรณบุรี)

2) ปริมาณน้ำฝน ในช่วง ปี 2546 - 2555 พบว่าในปี 2548 มีปริมาณน้ำฝนสูงสุดในรอบ 10 ปี โดยมีปริมาณน้ำฝน 1,303.6 มิลลิเมตร รองลงมาคือปี 2555 มีปริมาณน้ำฝน 1,301.7 มิลลิเมตร ถัดมาคือปี 2546 ปริมาณน้ำฝน 1,084.5 มิลลิเมตร ส่วนปีที่มีปริมาณน้ำฝนน้อยที่สุดคือ ปี 2547 มีปริมาณน้ำฝนเพียง 646.9 มิลลิเมตร

ตารางที่ 1 ปริมาณน้ำฝน ปี 2546- 2555

ปี	ปริมาณน้ำฝน (มม.)
2546	1,084.5
2547	646.9
2548	1,303.6
2549	940.3
2550	782.0
2551	945.0
2552	654.2
2553	962.6
2554	999.9
2555	1,201.7

ที่มา : สถานีอุตุนิยมวิทยาสุพรรณบุรี (ข้อมูล ณ วันที่ 7 กุมภาพันธ์ 2556)

3) อุณหภูมิและความชื้นสัมพัทธ์ในช่วง ปี 2546-2555 จังหวัดสุพรรณบุรี มีอุณหภูมิ สูงสุด 40.5 องศาเซลเซียส ในปี 2553 และอุณหภูมิต่ำสุด 11.2 ในปี 2552 องศาเซลเซียส สำหรับความชื้นสัมพัทธ์ สูงสุด 100 (%) ในปี 2547, 2552 และ 2554 ส่วนความชื้นสัมพัทธ์ต่ำสุด 7 (%) ในปี 2548

ตารางที่ 2 อุณหภูมิและความชื้นสัมพัทธ์สูงสุด - ต่ำสุด ปี 2546 - 2555

ปี	อุณหภูมิ (°C)			ความชื้นสัมพัทธ์ (%)		
	สูงสุด	ต่ำสุด	เฉลี่ยทั้งปี	สูงสุด	ต่ำสุด	เฉลี่ยทั้งปี
2546	39.3	15.7	28.20	98	24	73.29
2547	40.5	17.2	28.23	100	21	72.13
2548	40.3	14.5	28.43	99	7	74.19
2549	39.0	14.5	26.75	99	27	73.87
2550	40.0	15.2	27.60	97	28	73.73
2551	39.0	15.3	27.93	99	30	75.75
2552	40.3	11.2	28.45	100	26	76.41
2553	40.5	17.3	28.88	99	27	76.77
2554	38.6	16.3	27.88	100	29	75.87
2555	40.2	19.7	29.00	99	32	77.35

ที่มา : สถานีอุตุนิยมวิทยาจังหวัดสุพรรณบุรี (ข้อมูล ณ วันที่ 7 กุมภาพันธ์ 2556)

1.1.3 แหล่งน้ำธรรมชาติของจังหวัดสุพรรณบุรี

จังหวัดสุพรรณบุรีมีแหล่งน้ำธรรมชาติที่สำคัญ และสามารถนำมาใช้ในการประกอบอาชีพด้านการเกษตรกรรม ดังนี้

1) แม่น้ำสุพรรณบุรี (ท่าจีน) เป็นแม่น้ำที่ไหลแยกจากแม่น้ำเจ้าพระยาในเขตตำบลท่าซุง อำเภอเมือง จังหวัดอุทัยธานี แล้วไหลผ่านจังหวัดชัยนาทเรียกว่า แม่น้ำมะขามเฒ่า แล้วไหลเข้าสู่เขตจังหวัดสุพรรณบุรี ผ่านอำเภอเดิมบางนางบวช อำเภอสามชูก อำเภอศรีประจันต์ อำเภอเมืองฯ อำเภอบางปลาม้า และอำเภอสองพี่น้อง ช่วงที่ไหลผ่านเขตจังหวัดสุพรรณบุรีเรียกว่า แม่น้ำสุพรรณบุรี จากนั้นไหลเข้าเขตจังหวัดนครปฐม ผ่านอำเภอบางเลน อำเภอนครชัยศรี ช่วงนี้เรียกแม่น้ำนครชัยศรี จากนั้นไหลเข้าเขตจังหวัดสมุทรสาคร เรียกแม่น้ำท่าจีน ตามทางภูมิศาสตร์ การกำหนดชื่อแม่น้ำจะใช้ชื่อที่ปลายน้ำ ดังนั้นแม่น้ำสายนี้จึงมีถึงสี่ชื่อ แม่น้ำท่าจีน มีความยาวประมาณ 300 กิโลเมตร กว้างประมาณ 60 เมตร ในช่วงที่ไหลผ่านจังหวัดสุพรรณบุรี เมื่อถึงฤดูน้ำหลากก็จะเอ่อล้นท่วมบ้านเรือนไร่นา กระแสน้ำไม่ไหลเชี่ยว ก่อนที่จะมีการสร้างเขื่อนเจ้าพระยา (เขื่อนชัยนาท) และเขื่อนภูมิพล (เขื่อนยันฮี) ในฤดูที่ไม่ใช่ฤดูน้ำหลากคือ ประมาณเดือนกุมภาพันธ์ถึงเดือนตุลาคม น้ำในแม่น้ำจะขึ้นลงตามกำลังหนุนของน้ำทะเล ในสามลักษณะคือ น้ำขึ้น น้ำทรง และน้ำลง แต่หลังจากที่ได้สร้างเขื่อนทั้งสองแล้ว จะไหลลงสู่ทะเลอย่างเดียว

2) ลำห้วยกระเสียว เป็นลำห้วยที่เป็นสาขาสำคัญของแม่น้ำสุพรรณบุรี เป็นสาขาใหญ่ และมีความยาวที่สุดคือ ยาว 140 กิโลเมตร ต้นน้ำอยู่ระหว่างเขาแหลม กับเขาใหญ่เหนืออำเภอบ้านไร่ จังหวัดอุทัยธานี ไหลเข้าสู่จังหวัดสุพรรณบุรี ในเขตอำเภอเดิมบางนางบวช ไปบรรจบแม่น้ำสุพรรณบุรีที่บ้านทิง อำเภอสามชูก ลำห้วยกระเสียวมีลาดเขามาก และมีพื้นที่รับน้ำมากกว่าลำห้วยอื่นๆ จึงได้ดำเนินการโครงการกระเสียว ซึ่งประกอบด้วยเขื่อนเก็บน้ำ เขื่อนทดน้ำระบบส่งน้ำ ระบบระบายน้ำ และถนนขนส่ง เริ่มสร้างเมื่อปี พ.ศ.2522 แล้วเสร็จในปี พ.ศ.2524 ใช้งบประมาณ 927 ล้านบาท

3) คลองจรเข้สามพัน มีต้นน้ำแยกมาจากเทือกเขาจังหวัดกาญจนบุรีไหลเข้าสู่จังหวัดสุพรรณบุรี ทางอำเภออุทุมพร โดยไหลผ่านตำบลอุทุมพร ตำบลกระจัน ตำบลเจดีย์ อำเภออุทุมพร ตำบลวัดโบสถ์ อำเภอบางปลาม้า ตำบลหัวโพธิ์ ตำบลบางพลับ อำเภอสองพี่น้อง มาสิ้นสุดที่คลองสองพี่น้อง ซึ่งไหลไปบรรจบกับแม่น้ำท่าจีน

4) แหล่งน้ำธรรมชาติผิวดินอื่นๆ มีแม่น้ำ ห้วย ลำธาร คลอง 416 สาย มีหนอง บึง 67 แห่ง มีน้ำพุ น้ำซับ 13 แห่ง สามารถใช้ประโยชน์เพื่อการอุปโภค บริโภค เพื่อทำเกษตรกรรม อาทิเช่น คลองสองพี่น้อง คลองสาละ คลองบางยี่หน และคลองบางลี่ เป็นต้น ซึ่งคลองเหล่านี้เมื่อได้รับการพัฒนา ขุดลอกก็สามารถใช้ประโยชน์ด้านการทำเกษตรกรรม อุปโภค บริโภค และยังใช้เป็นทางระบายน้ำ ส่วนเกินความจำเป็นลงสู่แม่น้ำท่าจีน หรือแม่น้ำสุพรรณบุรีอีกด้วยซึ่งช่วยลดความเสียหายจากภัยธรรมชาติ อันจะเกิดกับผลผลิตทางการเกษตรได้อีกทางหนึ่ง

5) แหล่งน้ำใต้ดิน ได้แก่ น้ำบาดาล ซึ่งจังหวัดสุพรรณบุรีมีแหล่งน้ำใต้ดินที่สามารถนำมาใช้ในการอุปโภค บริโภคได้ เป็นน้ำจืด บางแห่งเป็นน้ำกร่อย น้ำกระด้าง และน้ำสนิมเหล็กปนอยู่ ในปี 2554 มีการสำรวจข้อมูลบ่อบาดาลในพื้นที่จังหวัดสุพรรณบุรี แยกรายอำเภอ พบว่ามีบ่อบาดาลที่เป็นบ่อส่วนตัว 9,850 บ่อ และบ่อสาธารณะ 1,580 บ่อ รวมจำนวน 11,430 บ่อ โดยเป็นบ่อที่ใช้การได้ ที่เป็นบ่อส่วนตัว 9,562 บ่อ และบ่อสาธารณะ 1,324 บ่อ รวมจำนวน 10,886 บ่อ

ตารางที่ 3 ข้อมูลบ่อน้ำตื้น บ่อบาดาล แยกรายอำเภอจังหวัดสุพรรณบุรี (ข้อมูล กชข 2 ค) ปี 2554

ที่	อำเภอ	บ่อน้ำตื้น				บ่อบาดาล			
		ส่วนตัว	ใช้การได้	สาธารณะ	ใช้การได้	ส่วนตัว	ใช้การได้	สาธารณะ	ใช้การได้
1	เมืองสุพรรณบุรี	714	663	54	50	108	100	72	64
2	สองพี่น้อง	984	939	82	77	208	207	40	36
3	บางปลาม้า	318	307	19	19	108	104	67	60
4	อู่ทอง	1,001	935	177	171	550	517	206	165
5	ดอนเจดีย์	218	208	104	95	134	129	121	88
6	ศรีประจันต์	438	411	54	41	3031	2,936	131	102
7	สามชุก	195	177	17	12	1,138	1,117	186	161
8	เดิมบางนางบวช	568	517	73	58	1,969	1,885	191	170
9	ด่านช้าง	480	413	138	110	367	360	260	199
10	หนองหญ้าไซ	582	535	108	86	2,237	2,207	306	279
รวม		5,498	5,105	826	719	9,850	9,562	1,580	1,324

ที่มา : สำนักงานพัฒนาชุมชนจังหวัดสุพรรณบุรี

1.1.4 ทรัพยากรธรรมชาติที่สำคัญ

1) ป่าสงวนแห่งชาติ จังหวัดสุพรรณบุรีมีป่าสงวนอยู่ 7 แห่ง เป็นพื้นที่ประมาณ 825,000 ไร่ กระจายอยู่ทางตอนเหนือและทางตะวันตกของจังหวัด อยู่ในเขตอำเภอด่านช้าง อำเภอหนองหญ้าไซ อำเภอ อู่ทอง และอำเภอสองพี่น้อง ส่วนใหญ่เป็นป่าไม้เบญจพรรณ

(1) ป่าโป่งลาน - ทุงคอก อยู่ในเขตตำบลทุงคอก อำเภอสองพี่น้อง มีพื้นที่ประมาณ ๒๐,๕๐๐ ไร่ ลักษณะภูมิประเทศเป็นที่ราบ ไม่มีหนองน้ำ ไม่มีภูเขาสภาพทั่วไปเป็นป่าเสื่อมโทรม ปัจจุบันทางราชการได้มอบพื้นที่ทั้งหมดให้สำนักงานการปฏิรูปที่ดินเพื่อเกษตรกรรม (ส.ป.ก.) เข้าทำการปฏิรูปที่ดินเพื่อเกษตรกรรม

(2) ป่าเขาทุ่งดินดำ - เขาตาแก้ว อยู่ในเขต ตำบลบ้านโฆ้ง ตำบลดอนคา อำเภออู่ทอง มีพื้นที่ประมาณ ๒๑,๐๐๐ ไร่ สภาพทั่วไปเป็นภูเขาเกือบทั้งหมด มีที่ราบอยู่เพียงเล็กน้อย ไม้ดีมีค่าถูกตัดฟันไปหมด คงเหลือแต่ไม้เล็ก ๆ ไม้ไผ่ ไม้รวก

(3) ป่าเขาตะโกปิดทอง - ป่าเขาเพชรน้อย อยู่ในเขตตำบลจรเข้สามพัน ตำบลหนองโอง อำเภออู่ทอง มีพื้นที่ประมาณ ๑๕,๐๐๐ ไร่ ลักษณะภูมิประเทศและสภาพป่าโดยทั่วไป เช่นเดียวกับป่าเขาทุ่งดินดำ

(4) ป่าสระยาโยสม อยู่ในเขตตำบลสระยาโยสม อำเภออุทุมพร มีพื้นที่ประมาณ ๕๐๐ ไร่ ลักษณะภูมิประเทศเป็นพื้นที่ราบ มีต้นสักขึ้นอยู่กระจัดกระจายในพื้นที่ประมาณ ๖๐ ไร่ ปัจจุบันได้มอบให้สำนักงานปฏิรูปที่ดินเพื่อการเกษตรกรรม (ส.ป.ก.) เข้าไปดำเนินการปฏิรูปที่ดิน

(5) ป่าบ้านไช้ อยู่ในเขตอำเภออุทุมพร มีพื้นที่ประมาณ ๘,๐๐๐ ไร่ เป็นป่าเตรียมการ สงวน ต้นไม้ใหญ่ถูกตัดโค่นไปหมด เหลือแต่ซากไม้เล็ก ๆ และไม้ไผ่

(6) ป่าห้วยขมิ้น - พุน้ำร้อน - หนองหญ้าไซ อยู่ในเขตตำบลด่านช้าง ตำบลห้วยขมิ้น ตำบลหนองมะค่าโมง อำเภอด่านช้าง มีพื้นที่ประมาณ ๓๑๘,๕๐๐ ไร่

(7) ป่าองค์พระ - พระกำ - เขาห้วยพลู อยู่ในเขตตำบลองค์พระ อำเภอด่านช้าง มีพื้นที่ประมาณ ๔๓๙,๕๐๐ ไร่ สภาพป่าโดยทั่วไปสมบูรณ์ ประมาณร้อยละ ๖๐ ทางราชการได้มอบให้องค์การอุตสาหกรรมป่าไม้ (อ.อ.ป.) เข้าดำเนินการปลูกสร้างสวนป่า หลังจากที่บริษัทเอกชนที่ได้รับสัมปทานทำไม้ออกไปแล้ว

ป่าสงวนดังกล่าวมีพื้นที่ลดลงตามลำดับ อันเป็นผลมาจากการบุกรุกป่า เพื่อใช้เป็นที่ทำกินของราษฎร เขตป่าสงวนที่ยังคงสภาพความเป็นป่ามากที่สุดคือ ป่าสงวนแห่งชาติ ป่าองค์พระ ป่าเขาพระกำ ป่าเขาห้วยพลู ในเขตอำเภอด่านช้าง

2) อุทยานแห่งชาติ จังหวัดสุพรรณบุรีมีอุทยานแห่งชาติ 1 แห่ง คือ อุทยานแห่งชาติพุเตย ครอบคลุมพื้นที่ในอำเภอด่านช้าง จังหวัดสุพรรณบุรี ประกอบด้วยป่าที่สมบูรณ์ เทือกเขาสลับซับซ้อนมีความลาดชันมาก ส่วนที่สูงที่สุดเรียกว่า “ยอดเขาเทวดา” มีระดับความสูง 1,123 เมตรจากระดับน้ำทะเลปานกลาง เป็นแหล่งต้นน้ำลำธารหลายสาย มีป่าสนสองใบธรรมชาติที่สวยงามเหมาะที่จะเป็นแหล่งท่องเที่ยวพักผ่อนหย่อนใจ มีเนื้อที่ประมาณ 198,422 ไร่ หรือ 317.48 ตารางกิโลเมตร

1.2 ข้อมูลด้านการปกครองของจังหวัด

1.2.1 การแบ่งเขตการปกครอง

ตารางที่ 4 การแบ่งเขตการปกครองของจังหวัดสุพรรณบุรี

อำเภอ	พื้นที่ (ตร.กม.)	ร้อยละ	ที่ว่าการอำเภอ ห่างจากศาลา กลางจังหวัด (กม.)	จำนวน				
				ตำบล	หมู่บ้าน	เทศบาล นคร/เมือง/ ตำบล	อบต.	ชุมชน
1.เมือง	540.917	10.1	5	20	124	7	16	-
2.สองพี่น้อง	750.381	14.0	70	15	140	2	14	-
3.บางปลาม้า	481.298	9.0	10	14	127	7	11	-
4.อุทุมพร	630.29	11.8	32	13	155	8	7	-
5.ดอนเจดีย์	252.081	4.7	31	5	50	2	5	-
6.ศรีประจันต์	180.986	3.4	20	9	64	7	3	-
7.สามชุก	355.917	6.6	39	7	68	1	6	-
8.เดิมบางนางบวช	552.33	10.3	54	14	121	8	8	-
9.ด่านช้าง	1,193.599	22.3	77	7	93	1	7	-
10.หนองหญ้าไซ	420.209	7.8	58	6	66	1	6	-
รวม	5,358.01	100	-	110	1,008	44	83	-

ที่มา : ที่ทำการปกครองจังหวัดสุพรรณบุรี
สำนักงานท้องถิ่นจังหวัดสุพรรณบุรี

1.2.2 ข้อมูลประชากร

ตารางที่ 5 จำนวนประชากรของจังหวัดสุพรรณบุรี

อำเภอ	ชาย (คน)	หญิง (คน)	รวมประชากร (คน)	จำนวนครัวเรือน
1. เมือง	78,710	86,062	164,772	55,913
2. สองพี่น้อง	62,275	64,775	127,050	39,186
3. บางปลาม้า	38,950	41,105	80,055	24,387
4. อุทอง	58,599	61,911	120,510	34,961
5. ดอนเจดีย์	22,164	23,210	45,374	14,367
6. ศรีประจันต์	30,006	32,689	62,695	20,409
7. สามชุก	26,450	28,706	55,156	19,425
8. เดิมบางนางบวช	35,594	38,190	73,784	22,631
9. ด่านช้าง	32,725	33,139	65,864	23,759
10. หนองหญ้าไซ	23,924	24,863	48,787	15,400
รวม	409,397	434,650	844,047	270,438

ที่มา : ที่ทำการปกครองจังหวัดสุพรรณบุรี

1.3 ข้อมูลโครงสร้างพื้นฐานและสาธารณูปโภค

1.3.1 การคมนาคมขนส่ง

ในอดีตการคมนาคมทางน้ำมีบทบาทมาก โดยอาศัยแม่น้ำท่าจีนและคลองเป็นเส้นทางเดินเรือ แต่ในปัจจุบันการคมนาคมด้านนี้ลดความสำคัญลงไปอย่างมาก เนื่องจากเส้นทางคมนาคมทางบกได้รับการพัฒนาอย่างรวดเร็ว และเพิ่มความสะดวกมากขึ้นในการติดต่อกับจังหวัดต่างๆ โดยรอบ ประกอบด้วย

1) การคมนาคมทางรถยนต์

ถนนสายหลัก ได้แก่ ทางหลวงแผ่นดินหมายเลข 340 กรุงเทพฯ-ชัยนาท ซึ่งผ่านจังหวัดสุพรรณบุรี ตั้งแต่อำเภอ บางปลาม้า-เมืองสุพรรณบุรี-ศรีประจันต์-สามชุก และเดิมบางนางบวช เป็นถนนคอนกรีต 4 เลน ซึ่งถือได้ว่าเป็น ถนนเชื่อมต่อระหว่างภาคเหนือ ภาคใต้ และกรุงเทพมหานครฯ การคมนาคมโดยทางรถยนต์ทั้งภายในและระหว่าง จังหวัด มีความสะดวกรวดเร็ว ถนนสายต่างๆ มีความยาวรวมทั้งสิ้น 32,448 กิโลเมตร มีรถโดยสารประจำทาง ทั้ง ประเภทปรับอากาศและธรรมดา รวมทั้งรถตู้โดยสารปรับอากาศของเอกชน วิ่งให้บริการตลอดเวลา เส้นทางคมนาคมโดยทางรถยนต์ ที่สำคัญดังนี้

- (1) เส้นทางสุพรรณบุรี-บางบัวทอง-กรุงเทพฯ ระยะทาง 107 กิโลเมตร
- (2) เส้นทางสุพรรณบุรี-กำแพงแสน-นครปฐม-กรุงเทพฯ ระยะทางประมาณ 164 กิโลเมตร
- (3) เส้นทางสุพรรณบุรี-กำแพงแสน-นครปฐม ระยะทางประมาณ 105 กิโลเมตร
- (4) เส้นทางสุพรรณบุรี-กาญจนบุรี ระยะทางประมาณ 91 กิโลเมตร
- (5) เส้นทางสุพรรณบุรี-ชัยนาท-นครสวรรค์ ระยะทางประมาณ 160 กิโลเมตร
- (6) เส้นทางสุพรรณบุรี-พระนครศรีอยุธยา ระยะทางประมาณ 68 กิโลเมตร

- (7) เส้นทางสุพรรณบุรี-สิงห์บุรี ระยะทางประมาณ 84 กิโลเมตร
- (8) เส้นทางสุพรรณบุรี-ชัยนาท ระยะทางประมาณ 96 กิโลเมตร
- (9) เส้นทางสุพรรณบุรี-อ่างทอง ระยะทางประมาณ 44 กิโลเมตร
- (10) เส้นทางสุพรรณบุรี-โคกสำโรง ระยะทางประมาณ 143 กิโลเมตร

2) การคมนาคมทางรถไฟ

ทางรถไฟสายตะวันตก เริ่มต้นจากสถานีรถไฟกรุงเทพฯ ตามแนวรถไฟสายใต้ แล้วแยกเข้าจังหวัดสุพรรณบุรี ที่สถานีหนองปลาตุ๊ก ในเขตอำเภอบ้านโป่ง จังหวัดราชบุรี ผ่านจังหวัดนครปฐม เข้าสู่จังหวัดสุพรรณบุรี ผ่านอำเภอสองพี่น้อง อำเภอบางปลาม้า และอำเภอเมืองสุพรรณบุรี รวมระยะทางประมาณ 142 กิโลเมตร ปัจจุบันมีรถไฟธรรมดา เริ่มออกจากสถานีวัดป่าเลไลยก์ อำเภอเมืองสุพรรณบุรี สู่ปลายทางสถานีรถไฟหัวลำโพง รถออกวันละ 1 เที่ยว เวลาประมาณ 05.19 น. ถึงปลายทางเวลาประมาณ 08.20 น. และจากสถานีหัวลำโพงถึงสถานีวัดป่าเลไลยก์ มีรถออกวันละ 1 เที่ยว เวลา 16.40 น. ถึงปลายทางเวลาประมาณ 19.30 น.

3) การคมนาคมทางน้ำ

ในอดีตการคมนาคมทางน้ำ มีบทบาทสำคัญมาก การติดต่อระหว่างภาค และชุมชนภายในจังหวัดได้อาศัยแม่น้ำท่าจีนและคลองชลประทาน และลำน้ำต่างๆ เป็นเส้นทางเดินเรือ เพื่อการเดินทางและขนถ่ายสินค้า แต่ในปัจจุบันได้ลดบทบาทลงเป็นอย่างมาก เพราะประชาชนนิยมใช้การคมนาคมทางบก ซึ่งมีโครงข่ายการคมนาคมที่สะดวกและรวดเร็วกว่า เส้นทางเดินเรือที่สำคัญ ได้แก่

(1) แม่น้ำท่าจีน เป็นทางเดินเรือหลักของจังหวัด สามารถติดต่อแม่น้ำเจ้าพระยาในเขตจังหวัดชัยนาท ลงมาถึงเขตจังหวัดสุพรรณบุรี และเลยผ่านไปจังหวัดนครปฐม

(2) คลองบางยี่หนและคลองเจ้าเจ็ด เป็นคลองที่แยกออกจากแม่น้ำท่าจีนที่อำเภอบางปลาม้า สามารถติดต่อระหว่างอำเภอบางปลาม้ากับจังหวัดพระนครศรีอยุธยา

(3) แม่น้ำท่าคอยและแม่น้ำท่าว่า สามารถติดต่อกับตำบลต่างๆ ที่ลำน้ำผ่าน โดยเริ่มต้นจากบ้านคลองขอมลงมาถึงบ้านสวนแตง

4) ทางอากาศ

จังหวัดสุพรรณบุรี มีสนามบินเฮลิคอปเตอร์ ซึ่งเป็นสนามบินของกรมการบินพาณิชย์ มีที่ตั้งในเขตตำบลสนามชัย อำเภอเมือง จังหวัดสุพรรณบุรี ไม่ห่างจากศูนย์ราชการจังหวัดสุพรรณบุรี แห่งที่ 1

1.3.2 พื้นที่ชลประทานและระบบชลประทาน (ที่มา : โครงการชลประทานสุพรรณบุรี)

กรมชลประทานได้เริ่มแผนการพัฒนาแหล่งน้ำในจังหวัดสุพรรณบุรี ตั้งแต่รัชสมัยพระบาทสมเด็จพระมงกุฎเกล้าเจ้าอยู่หัว รัชกาลที่ 6 โดยการก่อสร้างประตูลงน้ำโพธิ์พระยา ตำบลโพธิ์พระยา อำเภอเมือง จังหวัดสุพรรณบุรี ในปี พ.ศ.2466 นับเป็นโครงการชลประทานแห่งแรกของแม่น้ำสุพรรณบุรี หรือเป็นอันดับ 3 ของประเทศไทย โดยมีวัตถุประสงค์เพื่อรับน้ำคลองส่งน้ำจากเขื่อนเจ้าพระยา ซึ่งสร้างเสร็จในปี พ.ศ.2509 เป็นอาคารอัดและทดน้ำเข้าคลองส่งน้ำสายใหญ่ทั้งสองฝั่ง สามารถช่วยเหลือพื้นที่นาได้ประมาณ 370,000 ไร่ และสร้างคันกันน้ำเหนือประตูลงน้ำโพธิ์พระยา เพื่อป้องกันน้ำท่วมได้อีก 6,515 ไร่ ต่อมาได้มีการก่อสร้างโครงการชลประทานในลักษณะเดียวกันอีกหลายโครงการ เช่น โครงการประตูลงน้ำสามชุก ในปี พ.ศ.2478 โครงการประตูลงน้ำพระยาบันลือ และโครงการประตูลงน้ำเจ้าเจ็ดบางยี่หน ในปี พ.ศ.2482 ฯลฯ โครงการดังกล่าวมีลักษณะเป็นโครงการชลประทานขนาดใหญ่ กล่าวคือ เป็นงานก่อสร้างโครงการอ่างเก็บน้ำที่มีปริมาณน้ำกักเก็บมากกว่า 100 ล้านลูกบาศก์เมตร หรือมีพื้นที่ผิวน้ำมากกว่า 15 ตารางกิโลเมตร หรือมีพื้นที่ชลประทานมากกว่า 80,000 ไร่

จังหวัดสุพรรณบุรี มีโครงการชลประทานขนาดใหญ่ที่เกี่ยวข้องรวมทั้งสิ้น 13 โครงการ เป็นโครงการประเภทอ่างเก็บน้ำแห่งเดียว คือ โครงการส่งน้ำและบำรุงรักษากระเสียว หรือเขื่อนกระเสียว นอกจากนั้นเป็นโครงการประเภทเก็บกักน้ำ ทดและระบายน้ำ ปัจจุบันอยู่เขตรับผิดชอบของสำนักชลประทาน 3 เขต ได้แก่ สำนักชลประทานที่ 11 จำนวน 2 โครงการ สำนักชลประทานที่ 12 จำนวน 8 โครงการ และสำนักชลประทานที่ 13 จำนวน 3 โครงการ

โครงการชลประทานขนาดกลาง เป็นงานสร้างอาคารชลประทานประเภทต่างๆ อาทิเช่น อ่างเก็บน้ำ เขื่อนทดและระบายน้ำ ฝ่าย โรงสูบน้ำระบบชลประทาน ฯลฯ รวมทั้งงานก่อสร้างทางลำเลียงผลผลิตทางการเกษตร/และงานแปรสภาพลำน้ำ หรืองานป้องกันอุทกภัย มีลักษณะเป็นโครงการขนาดเล็กกว่าโครงการชลประทานขนาดใหญ่ จังหวัดสุพรรณบุรีเริ่มมีงานก่อสร้างโครงการชลประทานขนาดกลางขึ้นในปี 2526 โดยก่อสร้างโครงการอ่างเก็บน้ำท่าเตื่อ บ้านหุบตาอัน หมู่ที่ 6 ตำบลนิคมกระเสียว อำเภอด่านช้าง จังหวัดสุพรรณบุรี ปัจจุบัน กรมชลประทานได้ดำเนินงานก่อสร้างโครงการชลประทานขนาดกลางในเขตจังหวัดสุพรรณบุรี จำนวน 3 โครงการ คือ อ่างเก็บน้ำห้วยท่าเตื่อ ตำบลนิคมกระเสียว อำเภอด่านช้าง อ่างเก็บน้ำลำตะเพิน ตำบลห้วยขมิ้น อำเภอด่านช้าง และอ่างเก็บน้ำห้วยพุตะเคียน ตำบลห้วยขมิ้น อำเภอด่านช้าง อ่างเก็บน้ำทั้ง 3 แห่ง มีเพียง อ่างเก็บน้ำห้วยท่าเตื่อ ที่มีพื้นที่ชลประทานในเขตจังหวัดสุพรรณบุรี อ่างเก็บน้ำอีก 2 แห่ง มีพื้นที่ชลประทานส่วนใหญ่อยู่ในเขตจังหวัดกาญจนบุรี ซึ่งอยู่ในความรับผิดชอบของสำนักชลประทานที่ 13

โครงการชลประทานขนาดเล็ก โครงการชลประทานได้เริ่มดำเนินการก่อสร้างมาตั้งแต่ปีงบประมาณ 2520 โดยมีวัตถุประสงค์เพื่อจัดหาแหล่งน้ำให้ราษฎรในพื้นที่ชนบทได้มีน้ำใช้เพียงพอต่อการดำรงชีพขั้นพื้นฐานในฤดูแล้ง กล่าวคือ ให้ราษฎรมีน้ำเพียงพอสำหรับการอุปโภค-บริโภคการเลี้ยงสัตว์ การปลูกพืชผักสวนครัว การเลี้ยงปลาในหมู่บ้านและเสริมการทำนา หรือการปลูกพืชได้อย่างน้อยปีละ 1 ครั้ง โครงการชลประทานขนาดเล็กมีหลายประเภท เช่น อ่างเก็บน้ำ ฝ่ายทดน้ำ งานปรับปรุงระบบส่งน้ำธรรมชาติ ก่อสร้างคลองส่งน้ำและคลองระบายน้ำ งานป้องกันน้ำเค็มและปรับปรุงพื้นที่ชายทะเล เพื่อการเพาะปลูก งานซ่อมแซมปรับปรุงโครงการและงานขุดลอกหนองน้ำ คลอง บึง ตามธรรมชาติ ปัจจุบันได้ถ่ายโอนภารกิจให้แก่องค์การบริหารส่วนตำบลในเขตรับผิดชอบไปดำเนินการเอง ตั้งแต่ปี 2546

จังหวัดสุพรรณบุรีมีพื้นที่ชลประทานรวม 1,749,351 ไร่ คิดเป็นร้อยละ 52.24 ของพื้นที่จังหวัด และคิดเป็นร้อยละ 79.20 ของพื้นที่เกษตรกรรม โดยมีโครงการชลประทานขนาดใหญ่ 13 โครงการ พื้นที่ชลประทาน 1,604,871 ไร่ พื้นที่โครงการ 1,886,975 ไร่ พื้นที่ชลประทานขนาดกลาง 4,130 ไร่ และพื้นที่ชลประทานขนาดเล็ก 140,350 ไร่ (รายละเอียดตามตารางที่ 6)

จังหวัดสุพรรณบุรีมีโครงการอ่างเก็บน้ำขนาดใหญ่ 1 แห่ง ได้แก่ อ่างเก็บน้ำกระเสียว อ่างเก็บน้ำขนาดกลาง 3 แห่ง ได้แก่ อ่างเก็บน้ำ ท่าเตื่อ อ่างเก็บน้ำลำตะเพิน และอ่างเก็บน้ำห้วยพุตะเคียน และอ่างเก็บน้ำขนาดเล็ก 15 แห่ง โดยอำเภอด่านช้างมีอ่างเก็บน้ำจำนวนมากกว่าอำเภออื่นเนื่องจากเป็นพื้นที่ภูเขาเหมาะสมกับการสร้างอ่างเก็บน้ำ แต่ไม่มีประเภทแหล่งน้ำอื่นๆ เนื่องจากพื้นที่แห้งแล้ง ดินไม่เหมาะสมต่อการขุดสระ หนอง บึง

ตารางที่ 6 โครงการชลประทานขนาดใหญ่ ขนาดกลาง และขนาดเล็ก ในจังหวัดสุพรรณบุรี

ลำดับ ที่	ชื่อโครงการส่งน้ำและ บำรุงรักษา	ที่ตั้งหัวงาน			ลุ่มน้ำ	พื้นที่ (ไร่)		ระยะเวลาก่อสร้าง		พื้นที่ทั้งหมด ของโครงการ (ไร่)
		ตำบล	อำเภอ	จังหวัด		ชลประทาน	โครงการ	เริ่ม	เสร็จ	
1	เขื่อนกระเสียว	ด่านช้าง	ด่านช้าง	สุพรรณบุรี	กระเสียว-ท่าจีน	110,844	186,886	2509	2525	186,886
2	บรมธาตุ	ชัยนาท	เมือง	ชัยนาท	เจ้าพระยา	39,349	42,287	2495	2506	405,000
3	ชัยสุตร	โพชนไก่	บางระจัน	สิงห์บุรี	ท่าจีนตอนล่าง-เจ้าพระยา	29,202	32,421	2495	2506	527,000
4	ท่าโบสถ์	สามง่ามท่าโบสถ์	หันคา	ชัยนาท	ท่าจีนตอนบน	115,157	127,953	2495	2506	218,356
5	สามชุก	สามชุก	สามชุก	สุพรรณบุรี	ท่าจีนตอนล่าง	36,687	302,369	2478	2498	372,100
6	ดอนเจดีย์	ดอนเจดีย์	ดอนเจดีย์	สุพรรณบุรี	ท่าจีนตอนล่าง	148,189	164,652	2504	2507	164,652
7	โพธิ์พระยา	โพธิ์พระยา	เมือง	สุพรรณบุรี	ท่าจีนตอนล่าง	370,000	415,938	2464	2474	415,938
8	ผักไห่	บ้านใหญ่	ผักไห่	พระนครศรีอยุธยา	ท่าจีนตอนล่าง-เจ้าพระยา	33,610	36,106	2495	2506	237,836
9	เจ้าเจ็ด-บางยี่หน	บ้านม้า	บางไทร	พระนครศรีอยุธยา	ท่าจีนตอนล่าง-เจ้าพระยา	145,660	157,200	2482	2493	416,000
10	พระยาบรรลือ	บางรักพัฒนา	บางบัวทอง	นนทบุรี	ท่าจีนตอนล่าง-เจ้าพระยา	5,585	6,570	2482	2493	437,850
11	พนมทวน	ม่วงชุม	ท่าม่วง	กาญจนบุรี	ท่าจีนตอนล่าง	16,291	18,100	2520	2538	369,100
12	สองพี่น้อง	บ่อสุพรรณ	สองพี่น้อง	สุพรรณบุรี	ท่าจีนตอนล่าง	264,297	295,397	2524	2538	364,100
13	บางเลน (ระยะ 1-3)	สระพัฒนา	กำแพงแสน	นครปฐม	แม่กลอง	90,000	101,096	2533	ยังไม่เสร็จ	369,100
รวม						1,604,871	1,886,975			

ตารางที่ 6 (ต่อ)

ลำดับ ที่	ชื่อโครงการส่งน้ำและ บำรุงรักษา	ที่ตั้งหน่วยงาน			ลุ่มน้ำ	พื้นที่ (ไร่)		ระยะเวลาก่อสร้าง		พื้นที่ทั้งหมดของ โครงการ (ไร่)
		ตำบล	อำเภอ	จังหวัด		ชลประทาน	โครงการ	เริ่ม	เสร็จ	
1	โครงการชลประทานขนาดกลาง อ่างเก็บน้ำห้วยท่าเตี	นิคมกระเสียว	ด่านช้าง	สุพรรณบุรี	กระเสียว-ท่าจีน	3,000	-	2526	2527	(หมายเหตุ) 1. อ่างฯลำตะเพิน มีพื้นที่ส่งน้ำอยู่ในเขต จังหวัดกาญจนบุรี 34,000 ไร่ 2. อ่างฯห้วยพุ ตะเคียนมีพื้นที่ส่งน้ำ อยู่ในเขตจังหวัด กาญจนบุรี ทั้งหมด 2,370 ไร่
2	อ่างเก็บน้ำลำตะเพิน	องค์พระ	ด่านช้าง	สุพรรณบุรี	กระเสียว-ท่าจีน	34,000	-	2535	2540	
3	อ่างเก็บน้ำห้วยพุตะเคียน	องค์พระ	ด่านช้าง	สุพรรณบุรี	กระเสียว-ท่าจีน	5,000	-	2539	สร้างระบบ ส่งน้ำ	
รวม						4,130	-			
โครงการชลประทานขนาดเล็ก โครงการชลประทานขนาดเล็กที่สร้างเสร็จแล้วในปี 2541 รวม 73 โครงการ						140,350				

ที่มา : ฝ่ายจัดสรรน้ำ สำนักชลประทานที่ 7 สำนักพัฒนาแหล่งน้ำที่ 3 และโครงการส่งน้ำและบำรุงรักษา ในเขตสำนักชลประทานที่ 10

โครงการชลประทาน

๑) ขนาดใหญ่ ได้แก่ โครงการส่งน้ำและบำรุงรักษา มีจำนวน ๑๓ โครงการ

ชื่อโครงการชลประทาน	พื้นที่รับประโยชน์ (ไร่)	ที่ตั้งโครงการ
ขนาดใหญ่ ได้แก่ โครงการส่งน้ำและบำรุงรักษา		
๑. โครงการฯ กระเสี้ยว	๑๑๐,๘๔๔	ม.๓ ต.ด่านช้าง อ.ด่านช้าง จ.สุพรรณบุรี
๒. โครงการฯ บรมธาตุ	๓๙,๓๔๙	ต.ชัยนาท อ.เมือง จ.ชัยนาท
๓. โครงการฯ ชัยสุตร	๓๐,๖๐๐	ม.๗ ต.โพชนไก่ อ.บางระจัน จ.สิงห์บุรี
๔. โครงการฯ ท่าโบสถ์	๑๑๕,๑๕๘	ต.สามง่ามท่าโบสถ์ อ.หันคา จ.ชัยนาท
๕. โครงการฯ สามชุก	๒๙๘,๗๔๐	ม.๓ ต.สามชุก อ.สามชุก จ.สุพรรณบุรี
๖. โครงการฯ ดอนเจดีย์	๑๔๔,๓๑๗	ม.๕ ต.ดอนเจดีย์ อ.ดอนเจดีย์ จ.สุพรรณบุรี
๗. โครงการฯ โพธิ์พระยา	๓๗๐,๐๐๐	๑๗๐ ม.๑ ต.โพธิ์พระยา อ.เมือง จ.สุพรรณบุรี
๘. โครงการฯ ผักไห้	๓๐,๒๐๐	ต.บ้านใหญ่ อ.ผักไห้ จ.พระนครศรีอยุธยา
๙. โครงการฯ เจ้าเจ็ด-บางยี่หน	๑๔๔,๖๗๐	ต.บ้านม้า อ.บางไทร จ.พระนครศรีอยุธยา
๑๐. พระยาบรรลือ	๕,๕๘๕	๓๖ ม.๑ ต.บางรักพัฒนา อ.บางบัวทอง จ.นนทบุรี
๑๑. โครงการฯ พนมทวน	๗,๙๑๘	ม.๑ ต.ม่วงชุม อ.ท่าม่วง จ.กาญจนบุรี
๑๒. โครงการฯ สองพี่น้อง	๒๖๕,๕๐๖	ม.๑๖ ต.บ่อสุพรรณ อ.สองพี่น้อง จ.สุพรรณบุรี
๑๓. โครงการฯ บางเลน	๙๓,๒๗๖	๒๐๕ ม.๑๔ ต.สระพัฒนา อ.กำแพงแสน จ.นครปฐม
รวม	๑,๖๕๖,๑๖๓	

๒) ขนาดขนาดกลาง ได้แก่ โครงการส่งน้ำและบำรุงรักษา มีจำนวน ๒ โครงการ

ชื่อโครงการชลประทาน	พื้นที่รับประโยชน์(ไร่)	ที่ตั้งโครงการ
ขนาดขนาดกลาง ได้แก่ โครงการส่งน้ำและบำรุงรักษา		
โครงการอ่างเก็บน้ำห้วยท่าเตือ	๓,๐๐๐	ต.นิคมกระเสี้ยว อ.ด่านช้าง จ.สุพรรณบุรี
โครงการอ่างเก็บน้ำห้วยยาง	๒,๑๐๐	ต.วังยาว อ.ด่านช้าง จ.สุพรรณบุรี
รวม	๕,๑๐๐	

๓) ขนาดเล็ก ได้แก่ โครงการส่งน้ำและบำรุงรักษา มีจำนวน ๑๑๓ โครงการ

ชื่อโครงการชลประทาน	พื้นที่รับประโยชน์(ไร่)	ที่ตั้งโครงการ
๑. อ่างเก็บน้ำบ้านวังหวนา	๓,๐๐๐	บ้านหวนา ต.หวนา อ.เดิมบางฯ จสพ.
๒. อ่างเก็บน้ำเขาถ้ำเสือ	อุบลาค-ปริโภค	บ้านจรเข้สามพัน ต.อุททอง อ.อุททอง จสพ.
๓. อ่างเก็บน้ำเขาพระ	๘๐๐	บ้านเขาพระ ต.อุททอง อ.อุททอง จสพ.
๔. ฝ่ายห้วยป่าไร่	๓,๐๐๐	บ้านห้วยป่าไร่ ต.ด่านช้าง อ.ด่านช้าง จสพ.
๕. ฝ่ายห้วยน้ำร้อน	๕๐๐	บ้านพุน้ำร้อน ต.ด่านช้าง อ.ด่านช้าง จสพ.
๖. อ่างเก็บน้ำบ้านโป่งช้าง	๘๐๐	บ้านหนองผือ ต.ด่านช้าง อ.ด่านช้าง จสพ.
๗. ฝ่ายน้ำล้นบ้านจรัใหม่	๕,๐๐๐	บ้านจรัใหม่ ต.บ้านไช้ อ.อุททอง จสพ.
๘. ฝ่ายหนองผือ	๑,๐๐๐	บ้านหนองผือ ต.ด่านช้าง อ.ด่านช้าง จสพ.
๙. ฝ่ายห้วยกระปือ	๒,๐๐๐	บ้านอุตะเถา ต.หัวหน้า อ.เดิมบางฯ จสพ.

ชื่อโครงการชลประทาน	พื้นที่รับประโยชน์(ไร่)	ที่ตั้งโครงการ
๑๐.ฝายโสกนวล	๔,๐๐๐	บ้านโสกนวล ต.หนองกระทุ่ม อ.เดิมบางฯ
๑๑.อ่างเก็บน้ำซับใหญ่	๑,๐๐๐	บ้านเขาทอก ต.พลับพลาไชย อ.อุทุมพร จสพ.
๑๒.อ่างเก็บน้ำพุน้ำขาว	๘๐๐	บ้านพุน้ำร้อน ต.ด่านช้าง อ.ด่านช้าง จสพ.
๑๓.อ่างเก็บน้ำหนองอ้อนกระโท	๔,๕๐๐	บ้านไผ่ขาด ต.ศรีสำราญ อ.สองพี่น้อง จสพ.
๑๔.ฝายห้วยพาด-กมม่วง	๕,๐๐๐	บ้านกมม่วง ต.บ้านโฆ้ง อ.อุทุมพร จสพ.
๑๕.ฝายห้วยทวีป	๓,๕๐๐	บ้านโป่งคอม ต.ด่านช้าง อ.ด่านช้าง จสพ.
๑๖.ฝายห้วยแขวง	๒,๐๐๐	บ้านห้วยแขวง ต.หนองหญ้าไซ
๑๗.ฝายกกเต็น	๑,๕๐๐	บ้านกกเต็น ต.ห้วยขมิ้น อ.ด่านช้าง จสพ.
๑๘.ฝายทับละคร	๑,๕๐๐	บ้านหนองกก ต.หนองกระทุ่ม อ.เดิมบางฯ
๑๙.ทำนบดินโป่งคอม	๗๕๐	บ้านโป่งคอม ต.ด่านช้าง อ.ด่านช้าง
๒๐.ฝายห้วยกระโดน	๓,๐๐๐	บ้านทุ่งดินคำ ต.บ้านโฆ้ง อ.อุทุมพร จสพ.
๒๑.ฝายบ้านบ่อยาง	๓,๐๐๐	บ้านบ่อยาง ต.หนองมะค่าโมง อ.ด่านช้าง
๒๒.อ่างเก็บน้ำห้วยลึก	๑,๗๕๐	บ้านโป่งคอม ต.ด่านช้าง อ.ด่านช้าง
๒๓.ฝายหนองจอกใหญ่	๕,๐๐๐	บ้านหนองจอก ต.บ้านโฆ้ง อ.อุทุมพร จสพ.
๒๔.ฝายหนองแขนปลอก	อุปโภค-ปริโภค	บ้านหนองแก ต.หนองมะค่าโมง อ.ด่านช้าง
๒๕.อ่างเก็บน้ำซับแก	อุปโภค-ปริโภค	บ้านบุหวาย ต.นิคมกระเสียว อ.ด่านช้าง
๒๖.ฝายหนองอกเต่า	อุปโภค-ปริโภค	บ้านหนองอกเต่า ต.หนองมะค่าโมง อ.ด่านช้าง
๒๗.ฝายทับผึ้งน้อย	๑,๐๐๐	บ้านวังคัน ต.วังคัน อ.ด่านช้าง จ.สุพรรณบุรี
๒๘.ฝายห้วยตะเพิน	๑,๐๐๐	บ้านวังยาว ต.องค์พระ อ.ด่านช้าง จ.สุพรรณบุรี
๒๙.ทรบ.พู่แก้ว	๓,๐๐๐	บ้านพุน้ำร้อน ต.ด่านช้าง อ.ด่านช้าง จ.สุพรรณบุรี
๓๐.ฝายบ้านสระไม้แดง	๑,๕๐๐	บ้านสระไม้แดง ต.ดอนคา อ.อุทุมพร จ.สุพรรณบุรี
๓๑.อ่างเก็บน้ำห้วยข้าวหลาม	๑,๒๕๐	ต.ด่านช้าง อ.ด่านช้าง จ.สุพรรณบุรี
๓๒.ทรบ.หนองกระดี	๑,๒๐๐	บ้านหนองกระดี ต.นิคมห้วยกระเสียว อ.ด่านช้าง
๓๓. ฝายและทรบ.ทับกระดาศ	๑,๐๐๐	บ้านทับกระดาศ ต.นิคมกระเสียว อ.ด่านช้าง
๓๔. ฝายวัดจำปา	๖๐๐	บ้านโฆ้ง ต.บ้านโฆ้ง อ.อุทุมพร จ.สุพรรณบุรี
๓๕.ฝายบ้านเขากระจิว	๕๐๐	บ้านเขากระจิว ต.บ้านโฆ้ง อ.อุทุมพร จ.สุพรรณบุรี
๓๖. ฝายบ้านโฆ้ง	๑,๐๐๐	บ้านโฆ้ง ต.บ้านโฆ้ง อ.อุทุมพร จ.สุพรรณบุรี
๓๗.ฝายห้วยป่าผาก	๒,๐๐๐	บ้านทับกระดาศ ต.นิคมกระเสียว อ.ด่านช้าง
๓๘.ฝายห้วยพาด	๑,๕๐๐	บ้านห้วยพาด ต.บ้านโฆ้ง อ.อุทุมพร จ.สุพรรณบุรี
๓๙.ฝายท่าเตื่อ ๓	๑,๐๐๐	ต.นิคมกระเสียว อ.ด่านช้าง
๔๐.บึงส้มพันธ์น้อย	๑,๐๐๐	บ้านบึงพันธ์น้อย ต.ทุ่งคลี อ.เดิมบางฯ จ.สพ.
๔๑.ฝายบ้านห้วยวันดี	๕๐๐	ต.บ้านโฆ้ง ต.บ้านโฆ้ง อ.อุทุมพร จ.สุพรรณบุรี
๔๒.ฝายบ้านบ่อยาง ๒	๑,๕๐๐	บ้านวังยาว ต.หนองมะค่าโมง อ.ด่านช้าง จสพ.
๔๓.ฝายบ้านป่าสัก	๑,๐๐๐	บ้านป่าสัก ต.หนองมะค่าโมง อ.ด่านช้าง จสพ.
๔๔.ฝายสระบัวทอง	๑,๐๐๐	ต.บ้านโฆ้ง อ.อุทุมพร จ.สุพรรณบุรี
๔๕.ฝายหนองไม้ตาย	๕๐๐	บ้านหนองไม้ตาย ต.หัวนา อ.เดิมบางฯ จ.สพ.
๔๖.ฝายบ้านหนองโดน	๑,๐๐๐	บ้านหนองมะค่าโมง ต.หนองมะค่าโมง อ.ด่านช้าง
๔๗.อ่างเก็บน้ำวังน้ำเขียว	๕๐๐	บ้านวังน้ำเขียว ต.ด่านช้าง อ.ด่านช้าง จสพ.
๔๘.ฝายมะขามเต่า	๑,๐๐๐	บ้านมะขามเต่า ต.หัวนา อ.เดิมบางฯ จ.สพ.
๔๙.ฝายหนองหวาย	๖๐๐	ต.หนองมะค่าโมง อ.ด่านช้าง จสพ.
๕๐.ฝายบ้านวังจระเข้	๕๐๐	บ้านวังจระเข้ ต.องค์พระ อ.ด่านช้าง จสพ.

ชื่อโครงการชลประทาน	พื้นที่รับประโยชน์(ไร่)	ที่ตั้งโครงการ
๕๑.ฝายห้วยขาม	๒,๐๐๐	บ้านช้าง ต.พลับพลาไชย อ.อุ้มทอง จ.สุพรรณบุรี
๕๒.ฝายสระบัวเก่า	๘๐๐	บ้านหนองแก ต.หนองมะค่าโมง อ.ด่านช้าง จ.สพ
๕๓.ฝายบ่อกรู	๕๐๐	บ้านบ่อกรู ต.บ่อกรู อ.เดิมบางฯ จ.สุพรรณบุรี
๕๔.ฝายทุ่งกฐิน	๕๐๐	บ้านบ่อกรู ต.บ่อกรู อ.เดิมบางฯ จ.สุพรรณบุรี
๕๕.ฝายบ้านทุ่งแสม	๑,๕๐๐	บ้านทุ่งแสม ต.หนองขาม อ.หนองหญ้าไซ จสพ.
๕๖.ฝายหนองม่วง	๒,๐๐๐	บ้านหนองม่วง ต.ด่านช้าง จ.สุพรรณบุรี
๕๗.ฝายสระบัวเก่า ๒	๕๐๐	บ้านสระบัวเก่า ต.หนองมะค่าโมง อ.ด่านช้าง
๕๘.อ่างฯ เขาพุทอง	๑,๐๐๐	บ้านทรัพย์พุทอง ต.ดอนคา อ.อุ้มทอง จ.สพ.
๕๙.อ่างฯ ม่องแป	๕๐๐	บ้านม่องแป ต.วังยาว อ.ด่านช้าง จ.สุพรรณบุรี
๖๐.เขื่อนอ่างฯม่องแป(๑)	อุบลโกค-ปริโกค	บ้านม่องแป ต.วังยาว อ.ด่านช้าง จ.สุพรรณบุรี
๖๑.เขื่อนอ่างฯม่องแป(๒)	อุบลโกค-ปริโกค	บ้านม่องแป ต.วังยาว อ.ด่านช้าง จ.สุพรรณบุรี
๖๒.เขื่อนอ่างฯม่องแป(๓)	อุบลโกค-ปริโกค	บ้านม่องแป ต.วังยาว อ.ด่านช้าง จ.สุพรรณบุรี
๖๓.ฝายห้วยป่าไร่ แห่งที่ ๒	อุบลโกค-ปริโกค	ต.ด่านช้าง อ.ด่านช้าง จ.สุพรรณบุรี
๖๔. ฝายห้วยป่าไร่ แห่งที่ ๓	อุบลโกค-ปริโกค	ต.ด่านช้าง อ.ด่านช้าง จ.สุพรรณบุรี
๖๕.ฝายหนองโดน	๑,๐๐๐	ต.หนองมะค่าโมง อ.ด่านช้าง จ.สุพรรณบุรี
๖๖. ฝายห้วยทวีป	๕๐๐	ต.หนองขาม อ.หนองหญ้าไซ จ.สุพรรณบุรี
๖๗.ฝายห้วยป่าไร่ แห่งที่ ๔	๘๐๐	ต.ด่านช้าง อ.ด่านช้าง จ.สุพรรณบุรี
๖๘. ฝายวังโปรง แห่งที่ ๒	อุบลโกค-ปริโกค	บ้านหินโงน ต.ด่านช้าง อ.ด่านช้าง จ.สพ.
๖๙. ฝายวังโปรง แห่งที่ ๓	อุบลโกค-ปริโกค	บ้านโป่งข่อย ต.ด่านช้าง อ.ด่านช้าง จ.สพ.
๗๐. ปรับปรุงฝายห้วยทวีป	๕๐๐	ต.หนองขาม อ.หนองหญ้าไซ จ.สุพรรณบุรี
๗๑. ฝายทับกระดาศ	๑,๐๐๐	บ้านทับกระดาศ ต.ด่านช้าง อ.ด่านช้าง จ.สพ.
๗๒. ฝายห้วยใหญ่	อุบลโกค-ปริโกค	ต.ด่านช้าง อ.ด่านช้าง จ.สุพรรณบุรี
๗๓. อาคาร น้ำฝายหนองอีเปาะ	๑,๐๐๐	ต.ด่านช้าง อ.ด่านช้าง จ.สุพรรณบุรี
๗๔. ทรบ. พุแห้ว แห่งที่ ๑	๓,๐๐๐	ต.ด่านช้าง อ.ด่านช้าง จ.สุพรรณบุรี
๗๕. ทรบ.พุแห้ว แห่งที่ ๒	อุบลโกค-ปริโกค	ต.ด่านช้าง อ.ด่านช้าง จ.สุพรรณบุรี
๗๖. ฝายบ้านดอนบ่อ ขุดลอก	๑,๒๐๐	บ้านดอนบ่อ ต.หนองมะค่าโมง อ.ด่านช้าง
๗๗. ฝายละว้าวังควาย	๕๐๐	บ้านละว้าวังควาย ต.องค์พระ อ.ด่านช้าง
๗๘. ฝายทับกระดาศ ๒	๑,๕๐๐	บ้านทับกระดาศ ต.นิคมกระเสี้ยว อ.ด่านช้าง
๗๙.ฝายกกเชียง	๑๕๐	ต.ห้วยขมิ้น อ.ด่านช้าง จ.สุพรรณบุรี
๘๐. ฝายหนองอิงพิง	๑,๐๐๐	ต.หนองกระทุ่ม อ.เดิมบางฯ จ.สุพรรณบุรี
๘๑. ฝายท้ายอ่างเก็บน้ำม่องแป	๕๐๐	บ้านม่องแป ต.วังยาว อ.ด่านช้าง จ.สุพรรณบุรี
๘๒. ฝายสระบัวกล้าตอนล่าง	๕๐๐	ต.หนองมะค่าโมง อ.ด่านช้าง จ.สุพรรณบุรี
๘๓. ฝายทองภักดี	๘๐๐	บ้านดอนกล้า ต.บ่อกรู อ.เดิมบางฯ จ.สพ.
๘๔. ฝายวังโปรง	๑,๐๐๐	บ้านโป่งข่อย ต.ด่านช้าง อ.ด่านช้าง จ.สพ.
๘๕. อ่างเก็บน้ำองค์พระ	๑,๐๐๐	บ้านองค์พระ ต.วังยาว อ.ด่านช้าง จ.สพ.
๘๖. ฝายบ้านพุน้ำร้อน	๗๐๐	ต.ด่านช้าง อ.ด่านช้าง จ.สุพรรณบุรี
๘๗. ฝายห้วยป่าไร่ ๒ปี (๔๑)	๘๐๐	ต.ด่านช้าง อ.ด่านช้าง จ.สุพรรณบุรี
๘๘. ฝายหนองปลาไหล	๗๒๐	ต.ด่านช้าง อ.ด่านช้าง จ.สุพรรณบุรี
๘๙.ฝายดงเสลา	๕๐๐	ต.องค์พระ อ.ด่านช้าง จ.สุพรรณบุรี
๙๐. ฝายห้วยน้ำจันทร์	๒,๐๐๐	ต.หนองขาม อ.หนองหญ้าไซ จ.สุพรรณบุรี
๙๑. ฝายบ้านหนองอีเปาะ	๑,๐๐๐	ต.ด่านช้าง อ.ด่านช้าง จ.สุพรรณบุรี
๙๒. ฝายหนองอิงพิง ๒	๕๐๐	บ้านหนองกระดี ต.หนองกระทุ่ม อ.เดิมบางฯ
๙๓. ฝายห้วยใหญ่พร้อมขุดลอก	๕๐๐	บ้านปากประตู ต.ด่านช้าง อ.ด่านช้าง จ.สพ.

ชื่อโครงการชลประทาน	พื้นที่รับประโยชน์(ไร่)	ที่ตั้งโครงการ
๙๔. ทรบ.หนองพังพวย		ต.ด่านช้าง อ.ด่านช้าง จ.สุพรรณบุรี
๙๕.ทรบ.ห้วยโป่งช้าง		ต.ด่านช้าง อ.ด่านช้าง จ.สุพรรณบุรี
๙๖. ฝ่ายห้วยหิน		ต.อู่ทอง อ.อู่ทอง จ.สุพรรณบุรี
๙๗. ฝ่ายห้วยหน้าตาต		ต.ด่านช้าง อ.ด่านช้าง จ.สุพรรณบุรี
๙๘. ฝ่ายห้วยทรัพย์สุบิน		ต.ด่านช้าง อ.ด่านช้าง จ.สุพรรณบุรี
๙๙. ฝ่ายห้วยน้ำซับ		ต.ด่านช้าง อ.ด่านช้าง จ.สุพรรณบุรี
๑๐๐. ฝ่ายห้วยแขยง		ต.หนองหญ้าไซ อ.หนองหญ้าไซ จ.สุพรรณบุรี
๑๐๑. ฝ่ายห้วยหินลับ		ต.ด่านช้าง อ.ด่านช้าง จ.สุพรรณบุรี
๑๐๒. ฝ่ายคลองห้วยน้ำจันท์		ต.หนองหญ้าไซ อ.หนองหญ้าไซ จ.สุพรรณบุรี
๑๐๓. อ่างเก็บน้ำห้วยสี่เสียด		ต.ด่านช้าง อ.ด่านช้าง จ.สุพรรณบุรี
๑๐๔. อ่างเก็บน้ำหนองอกเต่า		อ.ด่านช้าง จ.สุพรรณบุรี
๑๐๕. อ่างเก็บน้ำหนองดม		อ.ด่านช้าง จ.สุพรรณบุรี
๑๐๖. อ่างเก็บน้ำพุลาก้าง		อ.ด่านช้าง จ.สุพรรณบุรี
๑๐๗. อ่างเก็บน้ำบ้านท่าเตื่อ		อ.ด่านช้าง จ.สุพรรณบุรี
๑๐๘. อ่างเก็บน้ำห้วยแห้ง		อ.ด่านช้าง จ.สุพรรณบุรี
๑๐๙. อ่างเก็บน้ำห้วยขมิ้น		อ.ด่านช้าง จ.สุพรรณบุรี
๑๑๐. อ่างเก็บน้ำห้วยยาง ๑		อ.ด่านช้าง จ.สุพรรณบุรี
๑๑๑. อ่างเก็บน้ำหุบเขาวง		อ.ด่านช้าง จ.สุพรรณบุรี
๑๑๒. อ่างเก็บน้ำเขาใหญ่		อ.เดิมบางนางบวช จ.สุพรรณบุรี
๑๑๓. อ่างเก็บน้ำเขากำแพง		อ.อู่ทอง จ.สุพรรณบุรี

: สำนักงานชลประทานจังหวัดสุพรรณบุรี

1.4 ข้อมูลด้านเศรษฐกิจของจังหวัด

1.4.1 สภาพเศรษฐกิจโดยทั่วไป

โครงสร้างทางเศรษฐกิจของจังหวัดสุพรรณบุรีประจำปี 2553 ขึ้นอยู่กับภาคการเกษตร ร้อยละ 30 ภาคนอกเกษตรร้อยละ 70 โดยสาขาสำคัญ 6 ลำดับ ได้แก่

1. เกษตรกรรม การล่าสัตว์ และการป่าไม้ ร้อยละ 28.5
2. บริการด้านอสังหาริมทรัพย์ ร้อยละ 11.9
3. อุตสาหกรรม ร้อยละ 8.8
4. การศึกษา ร้อยละ 8.7
5. การขายส่ง การขายปลีก ร้อยละ 8.6
6. อื่นๆ ร้อยละ 33.5

1.4.2 ผลผลิตมวลรวมของจังหวัดสุพรรณบุรี (GPP)

เศรษฐกิจโดยรวมของจังหวัดสุพรรณบุรี พิจารณาจากผลผลิตมวลรวมจังหวัด (Gross Provincial Product : GPP) ปี 2553 ณ ราคาประจำปี มีมูลค่าเท่ากับ 47,580 ล้านบาท เพิ่มขึ้นจาก 46,582 ล้านบาท ในปีที่ผ่านมา เท่ากับ 998 ล้านบาท หรือคิดเป็นร้อยละ 2.1

อัตราการขยายตัวของผลิตภัณฑ์จังหวัดสุพรรณบุรี ปี 2553 ณ ราคาคงที่ ขยายตัว ร้อยละ 4.6 จากที่หดตัวร้อยละ 0.6 ในปีที่ผ่านมา เป็นผลมาจากภาคนอกเกษตร ขยายตัวร้อยละ 8.5 เพิ่มขึ้น จากที่ขยายตัวร้อยละ 1.8 ในปีที่ผ่านมา โดยสาขาส่วนใหญ่มีการขยายตัวในอัตราที่สูงขึ้น ยกเว้นสาขาการขนส่ง การขายปลีก การซ่อมแซมยานยนต์ จักรยานยนต์ ของใช้ส่วนบุคคลและของใช้ในครัวเรือน สาขาการขนส่ง สาขาบริหารราชการและการป้องกันประเทศรวมทั้งการประกันสังคมภาคบังคับ และสาขาการศึกษา ขยายตัว ในอัตราที่ชะลอลง ส่วนสาขาก่อสร้าง และสาขาลูกจ้างในครัวเรือนส่วนบุคคล หดตัว ส่วนภาคเกษตร หดตัว ร้อยละ 6.6 ปรับตัวดีขึ้นจากที่หดตัวร้อยละ 6.7 ในปีที่ผ่านมา โดยการลดลงของทั้งสาขาเกษตรกรรม การล่า สัตว์ และการป่าไม้ และสาขาประมง

2. ข้อมูลด้านการเกษตร

2.1 ครุฑเรือเกษตรกร

จังหวัดสุพรรณบุรีมีประชากรทั้งสิ้น 845,990 คน เป็นชาย 409,957 คน หญิง 436,033 คน จำนวนครุฑเรือประชากร 270,438 ครุฑเรือ และมีครุฑเรือเกษตรกรรวมทั้งสิ้น 83,370 ครุฑเรือ โดยอำเภอ สองพี่น้อง มีครุฑเรือเกษตรกรมากที่สุด 11,556 ครุฑเรือ รองลงมาคืออำเภอเมืองสุพรรณบุรี มีครุฑเรือเกษตรกร 11,395 ครุฑเรือ ส่วนอำเภอดอนเจดีย์มีครุฑเรือเกษตรกร น้อยที่สุด 5,303 ครุฑเรือ

ตารางที่ 7 ข้อมูลประชากรและครุฑเรือเกษตรกร จำนวนครุฑเรือเกษตรกรของจังหวัดสุพรรณบุรี

อำเภอ	จำนวนครุฑเรือ ¹	จำนวนครุฑเรือ ² เกษตรกร	ร้อยละจำนวน ครุฑเรือเกษตรกร/ครุฑเรือ ทั้งหมด
1. เมือง	55,913	11,395	20.38
2. สองพี่น้อง	39,186	11,556	29.49
3. บางปลาม้า	24,387	7,765	31.84
4. อุทอง	34,961	11,115	31.79
5. ดอนเจดีย์	14,367	5,303	36.91
6. ศรีประจันต์	20,409	6,228	30.52
7. สามชุก	19,425	5,319	27.38
8. เดิมบางนางบวช	22,631	9,207	40.68
9. ด่านช้าง	23,759	7,493	31.54
10. หนองหญ้าไซ	15,400	7,989	51.88
รวม	270,438	83,370	30.83

ที่มา : 1. ที่ทำการปกครองจังหวัดสุพรรณบุรี

2. สำนักงานเกษตรจังหวัดสุพรรณบุรี

2.2 การใช้ที่ดินเพื่อการเกษตร

ตารางที่ 8 การใช้ที่ดินเพื่อการเกษตรแยกตามรายอำเภอ จังหวัดสุพรรณบุรี ปี 2554/55

อำเภอ	ที่นา (ไร่)	พืชไร่ (ไร่)	สวนผลไม้ (ไร่)	ไม้ดอก ไม้ประดับ (ไร่)	พืชผัก (ไร่)	ไม้ยืนต้น (ไร่)	ปลูกหญ้า อาหารสัตว์ (ไร่)	เลี้ยงสัตว์น้ำ (ไร่)	รวม (ไร่)
เมืองสุพรรณบุรี	180,654	1,861	14,832	21	1,706	10	-	4,383	203,467.00
สองพี่น้อง	179,171	112,041	443	-	2,559	-	127.25	9,491	303,832.25
บางปลาม้า	202,382	-	1,795	182	611	-	3.50	17,728	222,701.50
อู่ทอง	160,671	133,161	666	5	853	301	931.25	2,662	299,250.25
ดอนเจดีย์	116,606	35,151	1,917	6	971	70	434.50	772	155,927.50
ศรีประจันต์	96,679	6,358	4,254	2	885	-	364.75	27	108,569.75
สามชุก	121,579	17,286	3,351	537	1,358	-	2,048.50	648	146,807.50
เดิมบางนางบวช	161,414	80,543	3,010	5	303	315	-	296	245,886.00
ด่านช้าง	3,950	266,424	2,778	10	1,332	4,034	4,618.50	-	283,146.50
หนองหญ้าไซ	108,562	109,248	553	86	1,717	220	0.75	55	220,441.75
รวม	1,331,668	762,073	33,599	854	12,295	4,950	8,529.00	36,062	2,190,030.00

ที่มา : สำนักงานเกษตรจังหวัดสุพรรณบุรี ปี 2554

สำนักงานปศุสัตว์จังหวัดสุพรรณบุรี ปี 2555

สำนักงานประมงจังหวัดสุพรรณบุรี ปี 2554

พืชเศรษฐกิจที่สำคัญของจังหวัดสุพรรณบุรี

๑. ข้าวเป็นพืชเศรษฐกิจที่สำคัญสามารถทำรายได้ให้จังหวัดปีละหลายหมื่นล้านบาทและยังเป็นพืชเศรษฐกิจที่สำคัญระดับประเทศ พื้นที่เพาะปลูกข้าวของจังหวัดมีประมาณ ๒.๕ ล้านไร่ ซึ่งเป็นพื้นที่เพาะปลูกทั้งข้าวนาปีและข้าวนาปรัง

(๑) ข้าวนาปี

พื้นที่เพาะปลูกข้าวนาปี ปีการผลิต ปี ๒๕๕๕/๕๖ จำนวน 1,261,92๓ ไร่ เพิ่มขึ้นจากปีการเพาะปลูกที่ผ่านมาคิดเป็นร้อยละ ๘.๓๑ ผลผลิตเฉลี่ยต่อไร่ ๗๓๓ กก./ไร่ ผลผลิตรวม 925,5๔๙ ตัน ลดลงจากปีก่อนร้อยละ ๖.๕๙ เนื่องจากพื้นที่การเพาะปลูกถูกน้ำท่วมและผลผลิตเฉลี่ยต่อไร่ลดลง

(๒) ข้าวนาปรัง

การปลูกข้าวนาปรัง ในปี ๒๕๕๕ มีพื้นที่เพาะปลูกประมาณ 1,195,49๒ ไร่ ผลผลิตเฉลี่ย ๗๔๐ กิโลกรัมต่อไร่ ผลผลิตรวมประมาณ 885,58๑ ตัน พันธุ์ข้าวที่ปลูกส่วนใหญ่ ได้แก่พันธุ์ชัยนาท และพันธุ์ข้าวสุพรรณบุรี ๑ พื้นที่เพาะปลูกเมื่อเปรียบเทียบกับปีการเพาะปลูกที่ผ่านมาลดลงร้อยละ ๑๒.๙๙ ผลผลิตรวมลดลงคิดเป็นร้อยละ ๓๐.๕๕

๒. อ้อยโรงงาน

อ้อยโรงงานถือว่าเป็นพืชเศรษฐกิจอันดับที่ ๒ ที่ทำรายได้ให้แก่จังหวัดสุพรรณบุรี ปลูกมากในเขตอำเภอสองพี่น้อง, อำเภอด่านช้าง, อำเภอหนองหญ้าไซ, อำเภออู่ทอง, อำเภอเดิมบางนางบวช

พันธุ์อ้อยที่เกษตรกรนิยมปลูกได้แก่ F ๑๔๐ , F ๑๕๖ , สุพรรณ ๒ , สุพรรณ ๓ , K ๒๐๐ เป็นต้น

โดยเกษตรกรจะเริ่มปลูกในราวเดือน พฤษภาคม และจะเก็บเกี่ยวในประมาณเดือน ธันวาคม - มีนาคม ทั้งนี้จะขึ้นอยู่กับารเปิดรับซื้อของโรงงาน ซึ่งจังหวัดสุพรรณบุรีมีโรงงานน้ำตาลทั้งสิ้น ๓ โรงงาน ตั้งอยู่ในเขตอำเภอด่านช้าง, อำเภอสามชุก, อำเภออู่ทอง

การผลิตอ้อย จังหวัดสุพรรณบุรี ปีการเพาะปลูก ๒๕๕๕/๕๖ มีพื้นที่ปลูกอ้อยกันในเกือบทุกอำเภอ ยกเว้นอำเภอบางปลาม้า อำเภอที่ปลูกอ้อยมากได้แก่อำเภอด่านช้าง คิดเป็นร้อยละ ๓๐.๘๕ ของพื้นที่เพาะปลูกทั้งหมด การปลูกอ้อยครั้งหนึ่งจะเก็บเกี่ยวได้ ๑ - ๔ ปี โดยสถิติการปลูกอ้อยในปีการเพาะปลูกปี ๒๕๕๕/๕๖ มีพื้นที่ปลูกอ้อยทั้งสิ้น 520,294 ไร่ ผลผลิตเฉลี่ย ๑๐,๑๙๗ ตัน/ไร่ ผลผลิตรวม 5,305,588 ตัน

๓. ข้าวโพดเลี้ยงสัตว์

ข้าวโพดเลี้ยงสัตว์เป็นพืชเศรษฐกิจที่สำคัญ แต่ปริมาณการผลิตยังไม่เพียงพอต่อความต้องการของตลาดภายในประเทศ รัฐบาลจึงต้องอนุญาตให้นำเข้าจากต่างประเทศทุกปีในปริมาณมากโดยที่จังหวัดสุพรรณบุรีมีพื้นที่เพาะปลูกข้าวโพดเลี้ยงสัตว์ไม่มากนัก จากข้อมูลสำนักงานเกษตรจังหวัดสุพรรณบุรีพบว่า เกษตรกรเพาะปลูกข้าวโพดเลี้ยงสัตว์จาก ปี ๒๕๕๐/๕๑ มีพื้นที่เพาะปลูกข้าวโพดเลี้ยงสัตว์ประมาณ ๗๗,๔๐๐ ไร่ ปี ๒๕๕๑/๕๒ พื้นที่เพาะปลูกข้าวโพดเลี้ยงสัตว์ประมาณ ๑๐๒,๘๘๗ ไร่ ปี ๒๕๕๒/๕๓ มีพื้นที่เพาะปลูกข้าวโพดเลี้ยงสัตว์ประมาณ ๗๘,๒๗๑ ไร่ ปี ๒๕๕๓/๕๔ มีพื้นที่เพาะปลูกข้าวโพดเลี้ยงสัตว์ประมาณ ๙๑,๘๑๙ ไร่ ปี ๒๕๕๔/๕๕ มีพื้นที่เพาะปลูกข้าวโพดเลี้ยงสัตว์ประมาณ 31,394 ไร่ และในปี ๒๕๕๕/๕๖ มีพื้นที่เพาะปลูกข้าวโพดเลี้ยงสัตว์ประมาณ 26,614ไร่

การเพาะปลูกข้าวโพดเลี้ยงสัตว์นิยมปลูก ๒ รุ่น คือ รุ่นที่ ๑ ช่วงต้นฤดูฝน ซึ่งข้าวโพดเลี้ยงสัตว์รุ่นนี้มีประมาณร้อยละ ๙๐ ของผลผลิตทั้งหมด ส่วนรุ่นที่ ๒ ช่วงกลางฝนหรือปลายฝน(ฤดูแล้ง) ข้าวโพดเลี้ยงสัตว์รุ่นนี้จะมีคุณภาพดี เพราะความชื้นต่ำ การปลูกข้าวโพดเลี้ยงสัตว์จังหวัดสุพรรณบุรีมีเพียง ๖ อำเภอเท่านั้น ส่วนใหญ่จะเพาะปลูกในพื้นที่อำเภอด่านช้าง คิดเป็นร้อยละ ๖๗.๗๐ ของพื้นที่ปลูกข้าวโพดเลี้ยงสัตว์ทั้งหมด สำหรับในปี

๒๕๕๕/๕๖ มีพื้นที่เพาะปลูก 26,614 ไร่ ลดลงจากปีก่อนคิดเป็นร้อยละ ๑๕.๒๒ มีผลผลข้าวโพดเลี้ยงสัตว์ 16,232 ตัน ลดลงจากปีก่อนคิดเป็นร้อยละ ๓๕.๓๖ เนื่องจากฝนแล้งและพื้นที่ปลูกข้าวโพดเลี้ยงสัตว์ลดลง ผลผลิตต่อไร่ ลดลง

๔. มันสำปะหลัง

พื้นที่เพาะปลูก ในฤดูการผลิต ปี ๒๕๕๕/๕๖ มีพื้นที่เพาะปลูก ๔๑,๕๕๒ ไร่ เพิ่มขึ้นจากปีก่อน คิดเป็นร้อยละ ๗๕.๔๒ ผลผลิตรวม 1๔๕,๔๓๓ ตัน เพิ่มขึ้นจากปีก่อนคิดเป็นร้อยละ ๙๐.๙๔ เนื่องจากผลผลิตเฉลี่ยต่อไร่เพิ่มขึ้นและพื้นที่เพาะปลูกเพิ่มขึ้น พื้นที่ปลูกมันสำปะหลัง ส่วนใหญ่จะเพาะปลูกในพื้นที่อำเภอด่านช้าง คิดเป็นร้อยละ ๖๒.๗๙ ของพื้นที่เพาะปลูกมันสำปะหลังทั้งหมด นอกจากนี้พื้นที่ปลูกมันสำปะหลังได้แก่ อำเภอเดิมบางนางบวช อำเภออุทุมพร อำเภอดอนเจดีย์ และอำเภอหนองหญ้าไซ ตามลำดับ

การผลิต จังหวัดสุพรรณบุรีเป็นจังหวัดที่มีการปลูกมันสำปะหลังในเขตพื้นที่แห้งแล้ง พันธุ์ที่เกษตรกรใช้ปลูกส่วนใหญ่เป็นพันธุ์ดั้งเดิม แต่ปัจจุบันทางราชการได้แนะนำให้มีการใช้พันธุ์มันสำปะหลังที่ให้ผลผลิตต่อไร่และมีคุณภาพเชื้อแป้งสูง เช่น พันธุ์เกษตรศาสตร์ ๕๐ พันธุ์ระยอง ๕ เป็นต้น และเกษตรกรก็ได้ให้ความสนใจหันมาปลูกมันสำปะหลัง พันธุ์ที่ทางราชการส่งเสริมมากขึ้น มันสำปะหลังเพาะปลูกเดือนพฤษภาคม - กรกฎาคม เก็บเกี่ยว เดือนธันวาคม - เมษายน (ของปีถัดไป)

การปศุสัตว์

จังหวัดสุพรรณบุรี ปี ๒๕๕๕ มีการทำฟาร์มปศุสัตว์ทุกอำเภอ มีการเลี้ยงไก่ มากเป็นอันดับหนึ่ง จำนวน ๑๑,๘๗๒,๒๙๔ ตัว พื้นที่ที่มีการเลี้ยงกันมากอยู่ในอำเภอสองพี่น้อง อำเภอดอนเจดีย์ อำเภอบางปลาม้า และอำเภออุทุมพรตามลำดับ รองลงมาได้แก่ การเลี้ยงเป็ด จำนวน ๒,๗๙๕,๓๗๗ ตัว พื้นที่ที่มีการเลี้ยงกันมากอยู่ในอำเภอสองพี่น้อง อำเภอบางปลาม้า อำเภออุทุมพร และอำเภอเมืองสุพรรณบุรี ตามลำดับ การเลี้ยงสุกร จำนวน ๒๕๘,๗๘๔ ตัว พื้นที่ที่มีการเลี้ยงกันมากอยู่ในอำเภออุทุมพร อำเภอดอนเจดีย์ อำเภอสองพี่น้อง และอำเภอเมืองสุพรรณบุรี ตามลำดับ การเลี้ยงโค จำนวน ๑๖๕,๕๐๖ ตัว พื้นที่ที่มีการเลี้ยงกันมากอยู่ในอำเภออุทุมพร อำเภอดอนเจดีย์ อำเภอหนองหญ้าไซ และอำเภอสองพี่น้อง ตามลำดับ

การประมง

สุพรรณบุรีไม่มีพื้นที่ติดชายฝั่งทะเล การประมงของจังหวัดจึงมีแต่การประมงน้ำจืด โดยจับสัตว์น้ำจากแหล่งน้ำธรรมชาติและการขุดบ่อเลี้ยงปลา เช่น ปลาช่อน ปลานิล ปลาดุก ปลาสร้อย ปลาแรด ปลาทับทิม ปลาตะเพียนขาว ปลาสลิด ปลายี่สกและทำฟาร์มกึ่งก้ามกรามและกึ่งขาวเป็นต้น

ในปี ๒๕๕๕ มีเกษตรกรผู้เพาะเลี้ยงปลาน้ำจืดในบ่อ จำนวน ๕,๓๐๘ ราย จำนวน ๗,๔๕๗ บ่อ มีเนื้อที่ประมาณ ๒๖,๓๒๙ ไร่ การเลี้ยงปลาในร่องสวน จำนวน ๒๐๓ ราย จำนวน ๑,๕๖๓ บ่อ มีเนื้อที่ประมาณ ๔๓๒ ไร่ การเลี้ยงกึ่งก้ามกราม จำนวน ๘๒๔ ราย จำนวน ๑,๖๒๘ บ่อ มีเนื้อที่ประมาณ ๘,๔๒๑ ไร่ การเลี้ยงกึ่งขาว จำนวน ๖๓๑ ราย จำนวน ๑,๖๘๑ บ่อ มีเนื้อที่ประมาณ ๗,๓๙๑ ไร่ อำเภอที่มีเนื้อที่เพาะเลี้ยงปลาในบ่อมากที่สุดคืออำเภอบางปลาม้า มีพื้นที่จำนวน ๑๓,๐๔๙ ไร่ อำเภอที่มีเนื้อที่เพาะเลี้ยงกึ่งก้ามกรามมากที่สุดคืออำเภอบางปลาม้า มีพื้นที่จำนวน ๔,๖๕๖ ไร่ อำเภอที่มีเนื้อที่เพาะเลี้ยงกึ่งขาวมากที่สุดคืออำเภอบางปลาม้ามีพื้นที่จำนวน ๒,๘๘๒ ไร่ เกษตรกรส่วนใหญ่จะทำการเลี้ยงปลาคูไปกับการทำการเกษตรอื่นๆ ด้วย

2.3 ข้อมูลสินค้าเกษตรที่สำคัญของจังหวัด

2.3.1 ข้อมูลสินค้าเกษตรที่สำคัญของจังหวัด

ตารางที่ 9 รายชื่อสินค้าเกษตรที่สำคัญของจังหวัดสุพรรณบุรี (ปี 2554/2555)

สินค้าลำดับที่	กลุ่มสินค้า	ชื่อสินค้า	จำนวนเกษตรกร (ราย)	พื้นที่ (ไร่)
1	พืชไร่	ข้าวนาปี	55,814	1,331,668
2	พืชไร่	อ้อยโรงงาน	18,724	722,314
3	พืชไร่	ข้าวโพดเลี้ยงสัตว์	2,116	72,097
4	พืชไร่	มันสำปะหลัง	3,011	41,961
5	พืชสวน	ยางพารา	121	4,220
6	พืชสวน	ปาล์มน้ำมัน	43	1,789
7	ปศุสัตว์	โคเนื้อ	6,587	-
8	ปศุสัตว์	สุกร	2,603	-
9	ปศุสัตว์	ไก่เนื้อ	492	-
10	ปศุสัตว์	ไก่ไข่	659	-
11	ประมง	สัตว์น้ำจืดรวม	2,691	36,062

2.3.2 แหล่งแปรรูป ตลาดกระจายสินค้า และข้อมูลสำคัญระดับจังหวัด

ตารางที่ 10 ข้อมูลแหล่งแปรรูป ตลาดกระจายสินค้า และข้อมูลสำคัญระดับจังหวัดสุพรรณบุรี

สินค้าลำดับที่	ชื่อสินค้า	แหล่งแปรรูปที่สำคัญ		ตลาดกระจายสินค้า			
				ในจังหวัด		นอกจังหวัด	
		แห่ง	ระบุชื่อ	แห่ง	ระบุชื่อ	แห่ง	ระบุชื่อ
1	ข้าว	120	โรงสีข้าว	32	ท่าข้าว		
				18	ขายส่ง		
				10	ส่งออกต่างประเทศ		
			อ.เมือง	32	ท่าข้าว		
			1) บ.โรงสีข้าวสุพรรณ		อ.เมือง		
			รุ่งโรจน์ จก.		1) ท่าข้าวศุกิจ		
			2) บ.โรงสีข้าวอุดม		2) ท่าข้าววิชาญ		
			ธัญญา จำกัด		3) โรงสีท่าข้าวเจ้าเจริญไรซ์		
			3) หจก.โรงสีว่องวัฒนา		4) ท่าข้าวธนพรรณ		
			พาณิชย์สวนแดง		5) ท่าข้าวประเสริฐทรัพย์		
			4) หจก.สุพรรณงามเจริญ		ถาวร		
			5) หจก.โรงสีข้าว		6) บริษัท นริศท่าข้าว		
			สินทรัพย์ถาวร		จำกัด		
			6) บ.โรงสีชัยวานิช		7) ท่าข้าวอุดมทรัพย์		
			วัฒนา จำกัด		8) สหกรณ์การเกษตรเมือง		

สินค้า ลำดับ ที่	ชื่อสินค้า	แหล่งแปรรูปที่สำคัญ		ตลาดกระจายสินค้า			
				ในจังหวัด		นอกจังหวัด	
		แห่ง	ระบุชื่อ	แห่ง	ระบุชื่อ	แห่ง	ระบุชื่อ
			7) หจก.โรงสีบูรณะกิจ		สุพรรณบุรี		
			สุพรรณบุรี		อ.บางปลาม้า		
			8) หจก.โรงสีไฟไทยทวีผล		1) ทำข้าวป่าบุญมี		
			9) หสน.โรงสีไฟงาม		2) ทำข้าวสุธิประเสริฐ		
			เจริญรุ่งเรือง		3) สหกรณ์การเกษตรบาง		
			10) หจก.วิเศษอุดม		ปลาม้า จำกัด		
			อัญญา		4) ทำข้าว ป.เพิ่มทรัพย์		
			11) หสน.เจริญอัญญา		5) ทำข้าวมณฑล		
			(สุพรรณบุรี)		อ.ดอนเจดีย์		
			12) หจก.ธนะรุ่ง		1) ลานชัยถาวร		
			(สุพรรณ)		2) ทำข้าวฐานกิจถาวร		
			13) สหกรณ์การเกษตร		อ.เดิมบางนางบวช		
			เมืองสุพรรณบุรี จำกัด		1) บจก.เขาใหญ่การเกษตร		
			14) หจก.สุวรรณ		(1999)		
			ประเสริฐผล		2) ทำข้าวเขาเขียว		
			15) โรงสีสุพรรณอัญญา		3) ส.อุดมทรัพย์พันธุ์ข้าว		
			16) หสน.โรงสียนต์ไทย		4) อ.การเกษตร 2009		
			สมบูรณ์พาณิชย์		5) ทำข้าวหนองป่าแขง		
			17) บ.เจริญไรซ์เทรดดิ้ง		อ.สามชุก		
			จำกัด		1) มิลล์ปากคลอง 7		
			18) โรงสี อ.การเกษตร		2) บ.ไชยภูมิทรัพย์ จำกัด		
			19) โรงสีถาวรรุ่งเรือง		อ.ศรีประจันต์		
			20) โรงสีทำข้าวเจริญไรซ์		1) ทำข้าวศิริวรรณ		
			21) หจก.ทำข้าวทรัพย์		2) สหกรณ์การเกษตร		
			แสงทอง		ศรีประจันต์		
			22) บ.นริศ อินเตอร์ไรซ์		อ.สองพี่น้อง		
			จก.		1) ทำข้าวทรัพย์สมบูรณ์		
			อำเภอบางปลาม้า		2) ทำข้าวทวีทรัพย์		
			1) หจก.เดชาเจริญกิจ		3) โรงสีข้าวเจริญพาณิชย์		
			2) หจก.เอ็น.พี.เอสไรซ์		กำแพงแสน จำกัด		
			3) บ.สุพรรณนที จำกัด		4) ทำข้าวบุญชูฟาร์ม		
			4) บ.ชัยรุ่งโรจน์พาณิชย์		5) ทำข้าวทุ่งเจริญ		
			จำกัด		อ.อุทอง		
			5) หจก.โรงสีเจียเฮงฮวก		1) ทำข้าวตั้งเจริญทรัพย์		
			สุพรรณบุรี		2) ทำข้าวลานตากข้าว		
			6) โรงสีเอกเจริญวัฒนา		โชคภักดี		
			7) หจก.อภิวัดพนานิข		3) สหกรณ์การเกษตร		
			8) หจก.ต.ทวีรุ่งเรือง		อุทอง จำกัด		
			(1992)				
			9) หจก.โรงสีสินอุดม				

สินค้า ลำดับ ที่	ชื่อสินค้า	แหล่งแปรรูปที่สำคัญ		ตลาดกระจายสินค้า			
				ในจังหวัด		นอกจังหวัด	
		แห่ง	ระบุชื่อ	แห่ง	ระบุชื่อ	แห่ง	ระบุชื่อ
			มงคล				
			10) โรงสีทรัพย์รุ่งเรือง		ขายส่ง		
			11) หจก.โรงสีเพชรภักดี		อ.เมือง		
			พาณิชย์		1) พัฒนาพาณิชย์		
			12) โรงสีตั้งเชียงฮะ		2) บจก.ตัวฮั่วค้าข้าว		
			(สาละ)		อ.ศรีประจันต์		
			13) โรงสีธวัชชัยวัฒนา		1) บ.พรเพิ่มพัฒนา จำกัด		
			14) โรงสีไทยพัฒนา		2) บ.โชคอนันต์ไรซ์		
			อำเภอเดิมบางนางบวช		(2003) จก.		
			1) หจก.ศิริไพโรจน์รวมผล		3) หจก.แสงธัญญา		
			2) บ.ดาวธัญญากิจ		4) บ.สุพรรณเพิ่มผล จำกัด		
			จำกัด		อ.บางปลาม้า		
			3) บ.เปี่ยมธนสิน จำกัด		1) ร้านข้าวทุ่งกุลา		
			4) หจก.โรงสีไทยเพิ่มผล		อ.สามชุก		
			5) หจก.เขตรวมข้าว		1) ร้านสิมซ่งเส็งหลี		
			รุ่งเรือง		2) ร้านกิมจิวพาณิชย์		
			6) หจก.โรงสีเกาะแก้ว		อ.อุทุม		
			เจริญธัญญา		1) ร้านไชยศักดิ์พาณิชย์ 1		
			7) หจก.ดินสุวรรณเกษตร		2) ร้านไชยศักดิ์พาณิชย์ 2		
			8) หจก. กวงเจริญพืชผล		3) ร้านพิชิต		
			9) บจก.สมรรถธัญพืช		4) ร้านปริสุทธิ์		
			10) หจก.โรงสีบุญเจริญ		5) บจก.ตัวฮั่วไรซ์เทรดดิ้ง		
			พานิช		อ.ดอนเจดีย์		
			11) หจก.โรงสีเขต		1) บริษัท นำชัยเพาเวอร์		
			อนันต์รุ่งเรือง		ซัพพลาย จำกัด		
			12) หจก. โรงสีสุจิตต์		อ.สองพี่น้อง		
			13) หจก.โรงสีไผ่ยางนอน		1) ร้านทองพาณิชย์		
			14) โรงสีไฟธัญญาเจริญ		2) บ.เพชรมงกุฎไรซ์ จำกัด		
			15) หจก.โรงสีสุภาพ		อ.ด่านช้าง		
			16) หจก.ปากน้ำธัญญา		1) ร้าน อ กิติเจริญ		
			พานิช				
			17) โรงสีไทยธัญญา		ส่งออกต่างประเทศ		
			18) บ.เอสพีอาร์ไรซ์		อ.เมือง		
			อินเตอร์เทรด จก.		1) บริษัท อินฟินิตี้ อินเตอร์		
			19) บริษัท โรงสี		เทรด จำกัด		
			อรรถพันธ์ จำกัด		อ.ดอนเจดีย์		
			อำเภอดอนเจดีย์		1) บริษัท มิตรนำชัยไรซ์		
			1) บ. พูนทรัพย์ถาวร จก.		จำกัด		
			2) หจก.โรงสีไพทรัพย์				
			ปรกรณ์				

สินค้า ลำดับ ที่	ชื่อสินค้า	แหล่งแปรรูปที่สำคัญ		ตลาดกระจายสินค้า			
				ในจังหวัด		นอกจังหวัด	
		แห่ง	ระบุชื่อ	แห่ง	ระบุชื่อ	แห่ง	ระบุชื่อ
			3) บ.มิตรน้ำชัยไรซ์ จำกัด				
			4) บ.เมืองทองคอนเจตีย์ จำกัด		อ.อุททอง 1) บจก.ตัวฮั่วไรซ์เทรดดิ้ง		
			5) โรงสีสินไพบูลย์		2) บ.พูนสินไทย โกลเดนท์ ไรซ์ จก		
			6) หจก.ชัยถาวรค้าข้าว		3) บ.สุพรรณบุรี อะกริคัล เจอร์รอลเฟอเพ็คท์ จก		
			7) หจก.โรงสีใหม่มิตรน้ำชัย				
			8) โรงสีสหกรณ์ การเกษตรดอนเจดีย์ จก.		อ.บางปลาม้า 1) บ.แฟนซีไรซ์ อินเตอร์ เทรด จก.		
			9) โรงสีฐานกิจไพบูลย์ อำเภอสามชุก		อ.เดิมบางนางบวช 1) บ.วรธัญญไรซ์ จก		
			1) หจก.โรงสีไฟกิจเรืองชัย		2) บริษัท ไทยเฟิร์สเกรน จำกัด		
			2) หจก.สมบูรณ์พืชผล		อ.ศรีประจันต์ 1) บ.โซคอนันต์ไรซ์ (2003) จำกัด		
			3) บ.โรงสีข้าวสุชิน การเกษตร จำกัด		อ.สามชุก 1) บริษัทเจริญทรัพย์ ปัญญา		
			4) บจก.เศรษฐพณิชย์- สามชุก				
			5) หจก.ธัญญาไทยรุ่งเรือง				
			6) หจก.คุณอยู่ฮวด				
			7) หจก.มิ่งมงคลเจริญ ธัญญา				
			8) โรงสีเจริญเพิ่มพูล				
			9) โรงสีพานิชเจริญธัญญา				
			10) หจก.เฮงสมบูรณ์ พาณิชย์				
			11) หจก.โรงสีมิตรใหม่				
			12) โรงสีเส็งพาณิชย์				
			13) โรงสีสหกรณ์ การเกษตรสามชุก จก.				
			อำเภอศรีประจันต์				
			1) หจก.โรงสีกิจรวมชัย (1989)				
			2) หจก.สุพรรณชินฮวด				
			3) หจก.รุ่งเรืองธัญญาพร				
			4) โรงสีประยงค์				
			5) โรงสีประเสริฐสมบัติ				
			6) โรงสีกิจรวมทรัพย์				
			7) โรงสีประเสริฐสุวรรณ (บ้านกล้วย)				
			8) โรงสีข้าวเจริญดี				
			9) หจก.โรงสีไผ่ยงเส็ง				

สินค้า ลำดับ ที่	ชื่อสินค้า	แหล่งแปรรูปที่สำคัญ		ตลาดกระจายสินค้า			
				ในจังหวัด		นอกจังหวัด	
		แห่ง	ระบุชื่อ	แห่ง	ระบุชื่อ	แห่ง	ระบุชื่อ
			(สาขา 1)				
			10) หจก.โรงสีไฟ ล.เอก เจริญ				
			11) หจก.ศิริลาภธัญญา พานิช				
			12) โรงสีโชคอนันต์ ธัญญา				
			13) หจก.โรงสีไพบ้าน กว้าง				
			14) หจก.โรงสีไผ่ยงเส็ง				
			15) หจก.โรงสีคอนปฐ พัฒนา				
			16) หจก.โรงสีแสงธัญญา				
			17) หจก.รวมทรัพย์ถาวร				
			อำเภออุทุมพร				
			1) โรงสีตั้งฮั่ว				
			2) หจก.อุทุมพรสินไทย				
			3) หจก.โรงสีเจริญสินไทย				
			4) หจก.โรงสีสหพิทักษ์ กิจ (1991)				
			5) หจก.โรงสีพูนสินไทย				
			6) โรงสีบัวทอง				
			7) โรงสีเพชรเจริญ				
			8) โรงสีณรงค์เพิ่มพูนชัย				
			9) โรงสีไทยสามัคคี				
			อำเภอสองพี่น้อง				
			1) หจก.โรงสีข้าวชัย ถาวรพันธุ์				
			2) หจก.ศิริธัญญมงคล				
			3) หจก.โรงสีอุดมลาภ มงคล				
			4) หจก.รุ่งเรืองธัญญผล				
			5) หจก.ไทยเกษตรผล สุพรรณบุรี				
			6) โรงสีเจริญธัญญทรัพย์				
			7) โรงสีไทยอุดม				
			8) โรงสีทองไหลรวม				
			9) โรงสีข้าวไทยสถาพร				
			10) โรงสีไพบูลย์สามัคคี				
			11) โรงสีทับกระดาน				

สินค้า ลำดับ ที่	ชื่อสินค้า	แหล่งแปรรูปที่สำคัญ		ตลาดกระจายสินค้า			
				ในจังหวัด		นอกจังหวัด	
		แห่ง	ระบุชื่อ	แห่ง	ระบุชื่อ	แห่ง	ระบุชื่อ
			12) โรงสีเพชรหัววัง				
			<u>อำเภอหนองหญ้าไซ</u>				
			1) หจก.โรงสีโพธิ์ทรัพย์				
			ปกรณ				
			2) โรงสีกิจเจริญรุ่งโรจน์				
			3) หจก.โรงสีมิตรมงคล				
			4) หจก.โรงสีรุ่งทรัพย์ทวี				
			2548				
			5) โรงสีลำพันบอง				
			ชัยภูมิ				
2	อ้อย	3	โรงงานน้ำตาลมิตรผล			2	โรงงานกาญจนบุรี
			โรงงานน้ำตาลสุพรรณบุรี				โรงงานสิงห์บุรี
			โรงงานน้ำตาลอุทอง				
3	มะม่วง	1	บริษัทแอกรอน	1	ตลาดถาวร (วังยาง)		

ข้อมูล ณ วันที่ 7 มิถุนายน 2556

รายชื่อโรงงานแปรรูปสินค้าเกษตรของจังหวัดสุพรรณบุรี

ประเภทธุรกิจ	ชื่อโรงงาน/ชื่อผู้ประกอบการ	ที่อยู่	เบอร์โทรศัพท์
ทำผัก ผลไม้ บรรจุขวดและแช่แข็ง	บจก. แอกริ-ออน(ไทยแลนด์)	449 ม.6 ต.ย่านยาว อ.สามชุก	035-517123
ทำมันเส้น	โรมันทิพย์ปราณี/คุณบรรเทา	2 ม.6 ต.หนองขาม อ.หนองหญ้าไซ	-
ทำมันเส้น	รง.อัครมันเม็ดเงินประเสริฐศรี/คุณรุ่ง	ม. 5 ต.บ่อกรู อ.เดิมบางนางบวช	035-578260
ทำมันเส้น	โรมันดอนเจดีย์/คุณเกษม	ม. 3 ต.สระกระโจม อ.ดอนเจดีย์	-
ทำมันเส้น	นมัน ส.วิรัตน์/คุณนลิน	60 ม.3 ต.สระกระโจม อ.ดอนเจดีย์	-
ทำมันเส้น	ทรัพย์สมบูรณ์/คุณเฉย	196 ม.6 ต.ทะเลบก อ.ดอนเจดีย์	-
ทำมันเส้น	สุรศักดิ์พีชผล/คุณสุรศักดิ์	82/2 ม. 13 ต.หนองหญ้าไซ	035-577041
ทำมันเส้น	ลานมันสินไพบูลย์/คุณธวัช	45 ม.3 ต.สระกระโจม อ.ดอนเจดีย์	035-557096
ทำลูกชิ้นเนื้อวัวและเนื้อหมู	บจก.ฟาร์ม ไดรี้กซ์ ฟู้ดส์	999/42-43 ม.5 ต.ดอนเจดีย์	035-591685
ทำหน่อไม้กระป๋อง	กรฟาร์ม/คุณจรรยา	115 ม.7 ต.เดิมบาง อ.เดิมบางนางบวช	035-578410
ทำหน่อไม้ป๊อป	ทวิทรัพย์	ม.3 ถ.อุ้มทอง-เลาขวัญ ต.อุ้มทอง อ.อุ้มทอง	035-551502
ทำหน่อไม้ป๊อป	ดำรงสิน/คุณระนอง	196 ต.สองพี่น้อง อ.สองพี่น้อง	035-531529
ทำหมูหยอง หมูแผ่น กุนเชียง	ตั้งขอเสียง/คุณฉวีวรรณ	215 ม.5 ต.สนามชัย อ.เมือง	035-521586
ทำแหนม	แหนมดอนเมือง/คุณคมสรศักดิ์	235 ม.5 ถ.มาลัยแมน ต.สวนแตง	-
ทำหัวดีในน้ำเชื่อมบรรจุกระป๋อง	แห้วดี/คุณวรภารณ	179/2 ม.2 ต.ศรีประจันต์	035-581289
ทำเครื่องดื่มจากผัก หรือผลไม้	น้ำผลไม้/อรรถพล	11 ม.9 ต.ทุ่งคอก อ.สองพี่น้อง	035-589622
ทำอาหารสัตว์	หจก.เซียงเส็งอาหารสัตว์	24 ต.สองพี่น้อง อ.สองพี่น้อง	035-531399
ทำผลไม้กระป๋อง กาแฟสำเร็จรูป	บจก.ตะวันบอตต์แอนด์แคน	106/2 ม.7 ต.เดิมบาง	035-508465
ผลิต Papain	บจก.โปรไลฟ์ อินเตอร์เนชั่นแนล	65 ม.3 ต.มะขามล้ม อ.บางปลาม้า	-
แปรรูปผลไม้ ผีซ พัก เป็นเครื่องดื่ม	บจก.แอตแวนต้า	333 ม.1 ต.ด่านช้าง อ.ด่านช้าง	035-509188
ผลิต ผีซ พัก ผลไม้ บรรจุกระป๋อง	บจก.โอพี พี ฟรุตตี้ อินดัสตรี	12 ม. 3 ต.วังน้ำซับ อ.ศรีประจันต์	350-581133
ผลิตฟองเต้าหู้จากถั่วเหลือง	โจ้วเจงจ้วน/คุณมยุรี	236 ม.6 ต.สระพังลาน อ.อุ้มทอง	035-559100
ผลิตผีซ พัก ผลไม้บรรจุกระป๋อง	บจก.กรีน ฟิลด์ ฟูด แอนด์ แคนนิ่ง	ม. 6 ต.บ่อสุพรรณ อ.สองพี่น้อง	-
ทำมันเส้น	อำสุวรรณ/คุณทองสุข	62 ม.10 ต.หนองมะค่าโมง อ.ด่านช้าง	-
ว่านหางจระเข้บรรจุกระป๋อง	อโลเวร่าสุพรรณบุรี/คุณฉลวย	612 ม.3 ต.ศรีประจันต์ อ.ศรีประจันต์	035-581371
ผลิตอาหารสัตว์	บจก.ไทย ฟู้ด อาหารสัตว์	ม.1 ถ.มาลัยแมน ต.สระพังลาน อ.อุ้มทอง	-

ที่มา : สำนักงานการค้าภายในจังหวัดสุพรรณบุรี

ตลาดสินค้าเกษตรกรรม ประกอบด้วย

ตลาดซื้อขายพืชไร่ จังหวัดสุพรรณบุรีมีพืชเศรษฐกิจหลายชนิด เช่น ข้าว มันสำปะหลัง ข้าวโพดเลี้ยงสัตว์ และอ้อยโรงงาน การซื้อขายขึ้นอยู่กับฤดูกาล แหล่งรับซื้อส่วนใหญ่จะอยู่ใกล้แหล่งเพาะปลูกหรือบริเวณโรงงาน เช่น ข้าว มีแหล่งรับซื้อที่โรงสี มันสำปะหลังมีแหล่งรับซื้อที่ลานมันสำปะหลัง ศูนย์กลางการตลาด แยกตามลักษณะตลาดและชนิดสินค้า ได้ดังนี้

ตลาดกลางข้าวเปลือกในความส่งเสริมของสำนักงานสหกรณ์จังหวัดสุพรรณบุรี กระทรวงเกษตรและสหกรณ์ มีจำนวน ๑๑ แห่ง ดังนี้

๑ ตลาดกลางผลิตผลเกษตรของสหกรณ์การเกษตรเมืองสุพรรณบุรีจำกัด

- ๒ ตลาดกลางผลิตผลเกษตรของสหกรณ์การเกษตรศรีประจันต์จำกัด
- ๓ ตลาดกลางผลิตผลเกษตรของสหกรณ์การเกษตรดอนเจดีย์จำกัด
- ๔ ตลาดกลางผลิตผลเกษตรของสหกรณ์การเกษตรสามชุกจำกัด
- ๕ ตลาดกลางผลิตผลเกษตรของสหกรณ์การเกษตรบางปลาหมอจำกัด
- ๖ ตลาดกลางสหกรณ์การเกษตรหนองหญ้าไซจำกัด
- ๗ ตลาดกลางสหกรณ์การเกษตรเดิมบางนางบวชจำกัด
- ๘ ตลาดกลางสหกรณ์ผู้ใช้น้ำจระเข้สามพันจำกัด
- ๙ ตลาดกลางสหกรณ์ผู้ใช้น้ำศรีสำราญจำกัด
- ๑๐ ตลาดกลางสหกรณ์การเกษตรด่านช้างจำกัด
- ๑๑ ตลาดกลางสหกรณ์นิคมด่านช้างจำกัด

ตลาดกลางข้าวเปลือกในความส่งเสริมของกรมการค้าภายในกระทรวงพาณิชย์มีจำนวน ๓ แห่ง ดังนี้

- ๑ ตลาดกลางข้าวและพืชไร่จังหวัดสุพรรณบุรี ท่าข้าวเดชา อำเภอบางปลาหมอ
- ๒ ตลาดกลางข้าวและพืชไร่จังหวัดสุพรรณบุรี ท่าข้าวเขาใหญ่อำเภอดำเนินนางบวช
- ๓ ตลาดกลางข้าวและพืชไร่จังหวัดสุพรรณบุรี ท่าข้าวอุทุมพร อำเภอบางปลาม้า

2.4 สถาบันเกษตรกรและองค์กรเกษตรกร

2.4.1 ประเภทสหกรณ์และจำนวนสมาชิก

สหกรณ์ จังหวัดสุพรรณบุรี ปี ๒๕๕๕ มีจำนวนสหกรณ์ ๖ ประเภท คือ สหกรณ์ภาคเกษตร(สหกรณ์การเกษตรและสหกรณ์ประมง) สหกรณ์ออมทรัพย์ สหกรณ์ร้านค้า สหกรณ์บริการ สหกรณ์นิคม และสหกรณ์เครดิตยูเนียน รวมทั้งหมด ๘๑ สหกรณ์ โดยแบ่งแยกตามประเภทสหกรณ์ ดังนี้

ตารางที่ ๑๑ : ประเภทสหกรณ์ จำนวนสมาชิกสหกรณ์และเงินลงทุน จังหวัดสุพรรณบุรี ปี ๒๕๕๕

ลำดับที่	ประเภทสหกรณ์	จำนวนสหกรณ์	จำนวนสมาชิก(คน)	ทุนดำเนินการ
๑.	สหกรณ์ภาคเกษตร	๓๔	๙๕,๕๓๑	๕,๑๙๖,๙๑๗,๒๑๑.๐๕
	-สหกรณ์การเกษตร	๓๑	๙๔,๘๘๗	๕,๑๙๖,๑๗๕,๐๖๒.๔๕
	-สหกรณ์ประมง	๓	๖๔๔	๗๔๒,๑๔๘.๖๐
๒.	สหกรณ์ออมทรัพย์	๖	๑๒,๐๗๙	๓,๕๒๘,๖๐๒,๒๔๗.๑๑
๓.	สหกรณ์ร้านค้า	๒	๒,๘๘๑	๓,๑๒๕,๓๓๗.๔๐
๔.	สหกรณ์บริการ	๓๔	๙,๙๐๔	๓๑๗,๐๔๒,๗๙๒.๔๒
๕.	สหกรณ์นิคม	๑	๒,๗๒๗	๑๔,๑๕๕,๒๓๓.๔๓
๖.	สหกรณ์เครดิตยูเนียน	๔	๑,๙๓๐	๒๓,๙๘๖,๒๘๙.๘๙
รวม		๘๑	๑๒๕,๐๕๒	๙,๐๘๓,๘๒๙,๐๙๑.๓๐

ที่มา : สำนักงานสหกรณ์จังหวัดสุพรรณบุรี (ข้อมูล ณ วันที่ 7 มิถุนายน 2556)

2.4.2 กลุ่มเกษตรกรจังหวัด

ตารางที่ ๑๒ จำนวนและสมาชิกสถาบันเกษตรกรจังหวัดสุพรรณบุรี ปี 2556

อำเภอ	กลุ่มเกษตรกร ¹		กลุ่มแม่บ้านเกษตรกร ²		กลุ่มยุวเกษตรกร ³		กลุ่มวิสาหกิจชุมชน ⁴	
	กลุ่ม	สมาชิก	กลุ่ม	สมาชิก	กลุ่ม	สมาชิก	กลุ่ม	สมาชิก
เมืองสุพรรณบุรี	3	251	2	41	3	97	6	-
สองพี่น้อง	3	394	1	25	8	240	10	100
บางปลาม้า	1	125	2	45	8	196	11	-
อู่ทอง	2	159	2	35	2	56	7	93
ดอนเจดีย์	5	307	2	20	3	66	5	78
ศรีประจันต์	1	94	1	15	2	41	-	-
สามชุก	6	514	-	-	6	172	7	-
เดิมบางนางบวช	6	259	-	-	3	28	2	22
ด่านช้าง	3	194	-	-	8	337	40	482
หนองหญ้าไซ	11	556	2	118	3	109	19	224
รวม	41	2,853	12	299	46	1,342	107	999

ที่มา : ¹ สำนักงานสหกรณ์จังหวัดสุพรรณบุรี (ข้อมูล ณ วันที่ 7 มิถุนายน 2556)
^{2, 3, 4} สำนักงานเกษตรจังหวัดสุพรรณบุรี

2.5 ข้อมูลจำนวนอาสาสมัครเกษตรกรของจังหวัด

ตารางที่ ๑๓ จำนวนอาสาสมัครเกษตรกรของจังหวัดสุพรรณบุรี

อำเภอ	ด้านอาสาสมัครเกษตรกร														หมายเหตุ
	เกษตรและสหกรณ์	ฝนหลวง	บัญชี	ประมง	ปศุสัตว์	หมอดิน	เกษตรหมู่บ้าน	สหกรณ์	ชลประทาน	เศรษฐกิจการเกษตร	ปฏิรูปที่ดิน	ขบวนการชาวนา	ยางพารา	อื่นๆ	
เมืองสุพรรณบุรี	-	-	6	31	8	122	124	6	7	1	-	3	1	27	
สองพี่น้อง	-	-	3	30	5	140	143	3	13	1	1	2	-	2	
บางปลาม้า	-	-	9	28	135	128	126	4	12	1	-	17	-	3	
อู่ทอง	-	2	5	24	10	173	154	7	21	2	-	7	-	-	
ดอนเจดีย์	-	1	3	11	24	51	50	6	18	1	-	8	-	-	
ศรีประจันต์	-	-	12	12	14	58	64	5	13	1	-	10	-	9	
สามชุก	-	1	19	13	16	66	68	3	17	-	-	6	-	9	
เดิมบางนางบวช	-	-	11	18	31	121	121	4	11	1	-	9	1	3	
ด่านช้าง	-	1	10	7	7	90	93	4	3	2	33	5	1	1	
หนองหญ้าไซ	-	-	46	10	9	73	66	3	18	-	-	17	-	26	
รวม	-	5	124	184	259	1,022	1,009	45	133	10	34	84	3	80	

ที่มา : สำนักงานเกษตรจังหวัดสุพรรณบุรี (ข้อมูล ณ วันที่ 7 มิถุนายน 2556)

2.6 จำนวนสมาชิกสภาเกษตรกรจังหวัด

ตารางที่ ๑๔ รายชื่อสมาชิกสภาเกษตรกรจังหวัดสุพรรณบุรี

ลำดับ ที่	ชื่อ - สกุล	ตำแหน่ง/ด้าน	อำเภอ
	สมาชิกที่ได้รับการเลือกตั้ง		
1	นายพรหม บุญมาช่วย	ประธานสภาเกษตรกรจังหวัดสุพรรณบุรี	เมืองสุพรรณบุรี
2	นายธวัช เสงตระกุล	รองประธานสภาเกษตรกรจังหวัดสุพรรณบุรี คนที่ 1	ด่านช้าง
3	นายสมศักดิ์ ช่างเรื่อนงาม	รองประธานสภาเกษตรกรจังหวัดสุพรรณบุรี คนที่ 2	สองพี่น้อง
4	นายเฉลิม ปิ่นสกุล	สมาชิกสภาเกษตรกรจังหวัดสุพรรณบุรี	เมืองสุพรรณบุรี
5	นายชัชวาลย์ จันทร์ฉาย	สมาชิกสภาเกษตรกรจังหวัดสุพรรณบุรี	อู่ทอง
6	นายณฤทธิ์ ภูขันธ์	สมาชิกสภาเกษตรกรจังหวัดสุพรรณบุรี	หนองหญ้าไซ
7	นายทิม สอดศรี	สมาชิกสภาเกษตรกรจังหวัดสุพรรณบุรี	ศรีประจันต์
8	นายธงชัย กล่อมสมร	สมาชิกสภาเกษตรกรจังหวัดสุพรรณบุรี	ดอนเจดีย์
9	นายบรรเจ็ด แก้ววิชิต	สมาชิกสภาเกษตรกรจังหวัดสุพรรณบุรี	บางปลาม้า
10	นายประสิทธิ์ อางคงหาญ	สมาชิกสภาเกษตรกรจังหวัดสุพรรณบุรี	อู่ทอง
11	นายสงบ สุขสำราญ	สมาชิกสภาเกษตรกรจังหวัดสุพรรณบุรี	สามชุก
12	นายสิทธิกาญจน์ โสวัสสะ	สมาชิกสภาเกษตรกรจังหวัดสุพรรณบุรี	บางปลาม้า
13	นายสังวร แต่งทอง	สมาชิกสภาเกษตรกรจังหวัดสุพรรณบุรี	เดิมบางนางบวช
14	นายสุภรณ์ สังข์วรรณะ	สมาชิกสภาเกษตรกรจังหวัดสุพรรณบุรี	หนองหญ้าไซ
15	นายสุวรรณ ใจหลัก	สมาชิกสภาเกษตรกรจังหวัดสุพรรณบุรี	สองพี่น้อง
16	นายเอนก สิงห์สม	สมาชิกสภาเกษตรกรจังหวัดสุพรรณบุรี	เดิมบางนางบวช
	สมาชิกผู้ทรงคุณวุฒิ		
17	นายชัยพร พรหมพันธุ์	ด้านพืช	บางปลาม้า
18	นางสุนทียะ ยอดอานนท์	ด้านสัตว์	บางปลาม้า
19	นายเกรียงไกร แสงพรเลิศ	ด้านประมง	ศรีประจันต์
20	นายเผ่า รักขยัน	ด้านเกษตรกรรมอื่น ๆ	ศรีประจันต์
21	นายเนตร ปิ่นแก้ว	ด้านเกษตรกรรมอื่น ๆ	อู่ทอง

ที่มา : สำนักงานสภาเกษตรกรจังหวัดสุพรรณบุรี (ข้อมูล ณ วันที่ 7 มิถุนายน 2556)

ความสัมพันธ์ระหว่างสาขาการพาณิชย์และสาขาเศรษฐกิจที่สำคัญ

ด้านเกษตรกรรม

ผลผลิตทางด้านเกษตรกรรมเป็นแหล่งที่มาของรายได้ที่สำคัญของประชาชนในจังหวัด ซึ่งในแต่ละปีมีมูลค่าผลผลิตภาคเกษตรกรรมทั้งหมดจากการกสิกรรม ปศุสัตว์และประมง นับหมื่นล้านบาท ผลผลิตทางการกสิกรรม ที่สำคัญของจังหวัดได้แก่ ข้าว อ้อย ข้าวโพดเลี้ยงสัตว์ และมันสำปะหลัง

1. ข้าว

(๑.๑) ข้าวเปลือกนาปี ปี ๒๕๕๕/๕๖ จังหวัดสุพรรณบุรี

พื้นที่เพาะปลูกข้าวนาปี ปีการผลิต ปี ๒๕๕๕/๕๖ จำนวน 1,261,92๓ ไร่ เพิ่มขึ้นจากปีการเพาะปลูกที่ผ่านมาคิดเป็นร้อยละ ๘.๓๑ ผลผลิตเฉลี่ยต่อไร่ ๗๓๓ กก./ไร่ ผลผลิตรวม 925,5๔๙ ตัน ลดลงจากปีก่อนร้อยละ ๖.๕๙ เนื่องจากพื้นที่การเพาะปลูกถูกน้ำท่วมและประกอบกับผลผลิตเฉลี่ยต่อไร่ลดลง

ตารางที่ ๑5 : พื้นที่เพาะปลูก ผลผลิตรวม ข้าวเจ้านาปี ปีการผลิต ๒๕๕๔/๕๕ และ ๒๕๕๕/๕๖

อำเภอ	จำนวน ครัวเรือน เกษตรกร	พื้นที่เพาะปลูก (ไร่)		ผลผลิตรวม (ตัน)	
		ปี ๒๕๕๔/๕๕	ปี ๒๕๕๕/๕๖	ปี ๒๕๕๔/๕๕	ปี ๒๕๕๕/๕๖
เมืองสุพรรณบุรี	7,864	๑๗๗,๑๐๐	185,835	๑๕๐,๖๐๐	138,840
บางปลาม้า	6,104	๒๐๐,๕๐๐	192,873	๑๗๐,๕๐๐	144,639
เดิมบางนางบวช	6,724	๑๔๘,๖๐๐	168,197	๑๒๖,๔๐๐	125,43๑
ดอนเจดีย์	3,473	๕๔,๗๐๐	75,680	๔๖,๕๐๐	52,637
สามชุก	4,796	๑๐๖,๕๐๐	120,066	๙๐,๖๐๐	89,25๕
ศรีประจันต์	4,960	๑๐๐,๔๐๐	105,621	๘๕,๔๐๐	78,781
สองพี่น้อง	6,834	๑๘๔,๘๐๐	179,290	๑๕๗,๑๐๐	132,467
อู่ทอง	6,358	๑๒๘,๖๐๐	139,621	๑๐๙,๔๐๐	102,640
ด่านช้าง	49	๑,๑๐๐	570	๙๕๐	322
หนองหญ้าไซ	4,568	๖๒,๘๐๐	94,170	๕๓,๔๐๐	60,537
รวม	49,744	๑,๑๖๕,๑๐๐	1,261,92๓	๙๙๐,๘๕๐	925,5๔๙

ที่มา : สำนักงานเกษตรจังหวัดสุพรรณบุรี

ตารางที่ ๑๖ : พื้นที่เพาะปลูก ผลผลิตเฉลี่ย ผลผลิตรวมข้าวเจ้านาปี ปีการผลิต ๒๕๔๖/๔๗-๒๕๕๕/๕๖

ปีการเพาะปลูก	พื้นที่เพาะปลูก (ไร่)	ผลผลิตเฉลี่ย (กก./ไร่)	ผลผลิตรวม (ตัน)
๒๕๔๖/๔๗	๑,๓๓๙,๑๒๔	๗๗๐	๑,๐๘๓,๙๑๓
๒๕๔๗/๔๘	๑,๔๖๒,๓๒๔	๘๑๗	๙๙๘,๕๙๘
๒๕๔๘/๔๙	๑,๓๒๐,๖๒๙	๘๑๖	๘๖๒,๑๗๖
๒๕๔๙/๕๐	๑,๓๒๔,๙๒๓	๗๓๕	๘๒๓,๖๐๒
๒๕๕๐/๕๑	๑,๕๗๕,๓๔๕	๗๘๘	๑,๓๑๕,๐๙๘
๒๕๕๑/๕๒	๑,๓๒๓,๑๔๒	๗๗๐	๑,๐๖๗,๕๓๓
๒๕๕๒/๕๓	๑,๑๖๖,๕๒๐	๙๔๓	๑,๑๐๐,๙๔๒
๒๕๕๓/๕๔	๑,๑๕๒,๗๐๐	๘๖๗	๑,๐๐๐,๒๒๒
๒๕๕๔/๕๕	๑,๑๖๕,๑๐๐	๘๕๐	๙๙๐,๘๕๐
๒๕๕๕/๕๖	1,261,92๓	๗๓๓	925,5๔๙

ที่มา : สำนักงานเกษตรจังหวัดสุพรรณบุรี

สถานการณ์การผลิต

๑. พื้นที่ปลูกข้าวนาปี ปีการผลิต ๒๕๕๕/๕๖ เพิ่มขึ้นสูงกว่าปีก่อน ร้อยละ ๘.๓๑ จากสภาพดินฟ้าอากาศที่เอื้ออำนวย ฤดูฝนมาเร็วและปริมาณน้ำฝนเพียงพอต่อการเพาะปลูก รวมทั้งภาครัฐดำเนินนโยบายช่วยเหลือเกษตรกรอย่างต่อเนื่อง ทำให้เกษตรกรมีความมั่นใจในเรื่องผลตอบแทนและรายได้จึงตั้งใจให้เพิ่มพื้นที่เพาะปลูก

๒. พันธุ์ข้าวเขตอำเภอเมืองบางส่วน บางปทุมมา สองพี่น้อง และอู่ทอง ส่วนใหญ่จะปลูกข้าวพันธุ์สุพรรณ๑๑ สุพรรณ๖๐ และข้าวอายุสั้น เนื่องจากอยู่ในเขตรากลุ่มน้ำจะท่วมในช่วงเดือนกันยายน-มกราคม ของทุกปี ในพื้นที่จะปลูกข้าวปีละ ๒ ครั้ง ส่วนในเขตอำเภออื่นๆ ส่วนใหญ่จะปลูกข้าวปทุมธานี เนื่องจากให้ผลผลิตต่อไร่สูง และจะปลูกข้าว ๒ ปี ๕ ครั้ง

๓. ช่วงปลูก เดือนพฤษภาคม - ตุลาคม ๒๕๕๕

๔. ช่วงออกสู่ตลาดตั้งแต่เดือน สิงหาคม ๒๕๕๕ - กุมภาพันธ์ ๒๕๕๖ ผลผลิตออกสู่ตลาดมากในเดือนกันยายนและพฤศจิกายน ๒๕๕๕ - กุมภาพันธ์ ๒๕๕๖

(๑.๒) ข้าวเปลือกนาปรัง ปี ๒๕๕๕ จังหวัดสุพรรณบุรี

การปลูกข้าวนาปรัง ในปี ๒๕๕๕ มีพื้นที่เพาะปลูกประมาณ 1,195,49๒ ไร่ ผลผลิตเฉลี่ย ๗๔๐ กิโลกรัมต่อไร่ ผลผลิตรวมประมาณ 885,58๑ ตัน พันธุ์ข้าวที่ปลูกส่วนใหญ่ ได้แก่พันธุ์ชัยนาท และพันธุ์ข้าวสุพรรณบุรี ๑ พื้นที่เพาะปลูกเมื่อเปรียบเทียบกับปีการเพาะปลูกที่ผ่านมาลดลงร้อยละ ๑๒.๙๙ ผลผลิตรวมลดลงคิดเป็นร้อยละ ๓๐.๕๕

ตารางที่ ๑๗ : พื้นที่เพาะปลูก ผลผลิตรวม ข้าวเจ้านาปรัง ปีการผลิต ๒๕๕๔ และปีการผลิต ๒๕๕๕

อำเภอ	จำนวน ครัวเรือน เกษตรกร	พื้นที่เพาะปลูก (ไร่)		ผลผลิตรวม (ตัน)	
		ปี ๒๕๕๔	ปี ๒๕๕๕	ปี ๒๕๕๔	ปี ๒๕๕๕
เมืองสุพรรณบุรี	7,851	๑๘๖,๑๘๗	181,089	๑๗๘,๗๒๘	134,177
บางปลาม้า	6,642	๒๐๒,๓๑๙	208,85๗	๑๙๔,๕๗๙	154,591
เดิมบางนางบวช	6,449	๑๕๙,๖๔๕	158,138	๑๕๐,๒๙๔	117,390
ดอนเจดีย์	2,629	๑๑๔,๐๙๔	55,097	๘๖,๐๖๒	40,778
สามชุก	4,706	๑๑๓,๘๙๘	113,558	๑๐๕,๗๔๖	84,047
ศรีประจันต์	4,919	๑๑๐,๓๘๗	105,051	๑๐๙,๐๕๒	78,015
สองพี่น้อง	7,042	๒๐๒,๓๑๒	182,601	๒๐๑,๗๓๐	135,1๗๐
อู่ทอง	5,674	๑๗๐,๖๒๗	122,558	๑๕๐,๙๔๕	90,6๙๐
ด่านช้าง	-	๒,๑๕๒	-	๑,๒๙๖	-
หนองหญ้าไซ	3,537	๑๑๒,๔๒๖	68,543	๙๖,๘๓๐	50,723
รวม	47,716	๑,๓๗๔,๐๔๗	1,195,49๒	๑,๒๗๕,๒๖๒	885,58๑

ที่มา : สำนักงานเกษตรจังหวัดสุพรรณบุรี

ตารางที่ ๑8 : พื้นที่เพาะปลูก ผลผลิตรวม ข้าวเจ้านาปรัง เปรียบเทียบปีการผลิต ๒๕๔๘-๒๕๕๕

ปีการเพาะปลูก	พื้นที่เพาะปลูก (ไร่)	ผลผลิตเฉลี่ย (กก./ไร่)	ผลผลิตรวม (ตัน)
๒๕๔๘	๑,๑๒๒,๑๑๐	๘๕๒	๙๕๖,๐๘๓
๒๕๔๙	๑,๑๘๘,๕๙๖	๘๒๔	๙๗๙,๓๘๔
๒๕๕๐	๑,๕๙๔,๕๖๑	๕๔๓	๘๖๖,๘๕๕
๒๕๕๑	๑,๑๗๗,๖๙๖	๘๒๕	๙๗๒,๐๓๗
๒๕๕๒	๑,๔๑๐,๗๒๔	๘๖๒	๑,๒๑๖,๑๓๕
๒๕๕๓	๑,๒๘๕,๓๖๖	๘๕๐	๑,๐๙๒,๕๕๗
๒๕๕๔	๑,๓๗๔,๐๔๗	๙๒๘	๑,๒๗๕,๒๖๒
๒๕๕๕	1,195,49๒	๗๔๐	885,58๑

ที่มา : สำนักงานเกษตรจังหวัดสุพรรณบุรี

สถานการณ์การผลิต

๑. พื้นที่การเพาะปลูกข้าวนาปรังส่วนใหญ่อยู่ในอำเภอบางปลาม้า อำเภอเมืองสุพรรณบุรี อำเภอสองพี่น้อง และอำเภอเดิมบางนางบวช ตามลำดับ ส่วนอำเภอด่านช้าง มีพื้นที่ปลูกข้าวนาปรังน้อยที่สุด เนื่องจากพื้นที่ไม่เหมาะต่อการทำนา

๒. ช่วงการปลูก เดือน พฤศจิกายน ๒๕๕๔ - เมษายน ๒๕๕๕

๓. พันธุ์ที่ปลูก ประมาณร้อยละ ๗๐ จะปลูกข้าวเจ้าได้แก่ พันธุ์ชัยนาท๑ ชัยนาท ๘๐ สุพรรณ ๖๐ พิษณุโลก๒ ที่เหลือประมาณร้อยละ ๓๐ ปลูกพันธุ์ปทุมธานี ๑

๔. เนื่องจากสภาพอากาศร้อนและเพลิงกระโดดตีสึนามิตาลาระบาดจึงมีการเก็บเกี่ยวเร็วกว่าปกติโดยเริ่มเก็บเกี่ยวตั้งแต่เดือนกุมภาพันธ์ - พฤษภาคม ๒๕๕๕ มีการเก็บเกี่ยวข้าวไปแล้วร้อยละ ๗๓

๕. ช่วงผลผลิตออกสู่ตลาดมากในเดือนกุมภาพันธ์ร้อยละ ๑๐ มีนาคมร้อยละ ๑๕ เมษายน

ร้อยละ ๒๘ พฤษภาคมร้อยละ๒๐ มิถุนายนร้อยละ๑๕ กรกฎาคมร้อยละ๘ สิงหาคมร้อยละ๔

สถานการณ์การตลาด

ตารางที่ 19 : สถานการณ์ราคาข้าวเปลือกเจ้า ๕ % เฉลี่ยรายเดือน

หน่วย : บาท/ตัน

เดือน	ปี ๒๕๕๐	ปี ๒๕๕๑	ปี ๒๕๕๒	ปี ๒๕๕๓	ปี ๒๕๕๔	ปี ๒๕๕๕
มกราคม	๖,๓๔๕	๗,๑๓๑	๙,๖๙๗	๑๐,๑๓๕	๘,๙๕๕	10,100
กุมภาพันธ์	๖,๔๕๐	๘,๒๖๕	๙,๗๗๐	๙,๕๑๗	๙,๓๘๘	10,250
มีนาคม	๖,๕๓๐	๑๐,๖๔๗	๑๐,๖๐๒	๘,๘๖๓	๘,๕๕๘	10,500
เมษายน	๖,๑๖๑	๑๓,๐๖๙	๙,๔๓๖	๗,๘๐๘	๘,๑๙๐	10,600
พฤษภาคม	๖,๑๕๕	๑๓,๒๖๖	๙,๐๕๗	๗,๘๕๖	๘,๑๘๙	11,600
มิถุนายน	๖,๓๗๘	๑๒,๘4๕	๙,๙๔๗	๗,๘๖๑	๙,๐๖๓	11,600
กรกฎาคม	๖,๓๕๐	๑๒,๖๕๐	๑๑,๒๖๐	๘,๑๖๒	๙,๗๒๕	10,400
สิงหาคม	๖,๓๕๐	๑๑,๙๘๕	๘,๘๘๖	๘,๕๕๗	๑๐,๑๙๓	10,200
กันยายน	๖,๓๕๐	๑๑,๙๗๐	๘,๙๕๖	๘,๗๔๗	๑๐,๒๔๖	10,950
ตุลาคม	๖,๓๘๑	๑๑,๑๒๖	๘,๖๙๐	๘,๕๖๐	๑๐,๗๕๐	10,250
พฤศจิกายน	๖,๖๔๐	๙,๔๗๘	๙,๐๓๕	๙,๐๔๕	๑๑,๕๐๐	10,550
ธันวาคม	๖,๙๙๗	๙,๔๕๐	๑๐,๔๑๖	๙,๐๒๐	๙,๘๕๐	10,550
เฉลี่ยทั้งปี	๖,๔๒๕	๑๐,๙๙๐	๙,๖๔๖	๘,๖๗๗	๙,๕๕๐	10,629

ที่มา : สำนักงานการค้าภายในจังหวัดสุพรรณบุรี หมายเหตุ : ความขึ้นไม่เกิน ๑๕ %

ตารางที่ ๒0 : สถานการณ์ราคาข้าวเปลือกปทุมธานีเฉลี่ยรายเดือน

หน่วย : บาท/ตัน

เดือน	ปี ๒๕๕๑	ปี ๒๕๕๒	ปี ๒๕๕๓	ปี ๒๕๕๔	ปี ๒๕๕5
มกราคม	๗,๕๘๑	๑๑,๐๔๔	๑๑,๘๕๐	๑๐,๙๐๘	11,900
กุมภาพันธ์	๘,๘๘๐	๙,๗๗๐	๑๑,๓๓๐	๑๑,๗๕๐	12,250
มีนาคม	๑๑,๔๗๑	๑๑,๗๕๐	๑๐,๓๕๐	๑๐,๑๖๐	13,250
เมษายน	๑๔,๕๐๕	๑๐,๖๘๓	๙,๖๑๑	๙,๑๐๐	12,750
พฤษภาคม	๑๓,๗๖๖	๑๐,๔๕๐	๙,๙๓๖	๙,๐๗๖	12,750
มิถุนายน	๑๒,๙๐๒	๑๑,๐๕๙	๑๐,๐๒๐	๑๐,๑๐๖	12,750
กรกฎาคม	๑๒,๖๕๐	๑๒,๖๗๖	๑๑,๓๐๕	๑๐,๙๕๐	12,750
สิงหาคม	๑๑,๙๘๕	๑๒,๒๙๗	๑๐,๕๖๒	๑๑,๒๗๒	12,750
กันยายน	๑๒,๑๑๑	๑๐,๒๔๙	๑๑,๖๐๔	๑๒,๒๕๐	14,250
ตุลาคม	๑๑,๕๓๐	๘,๙๑๙	๑๑,๕๐๕	๑๓,๗๐๐	11,250
พฤศจิกายน	๙,๕๔๖	๑๐,๐๑๔	๑๒,๑๗๘	๑๓,๕๐๐	13,100
ธันวาคม	๙,๗๕๐	๑๑,๙๙๗	๑๐,๙๐๘	๑๒,๕๐๐	13,100
เฉลี่ยทั้งปี	๑๑,๓๘๙	๑๐,๙๐๙	๑๐,๙๒๙	๑๑,๒๗๒	12,738

แผนภูมิวิธีการตลาดข้าว

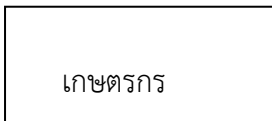

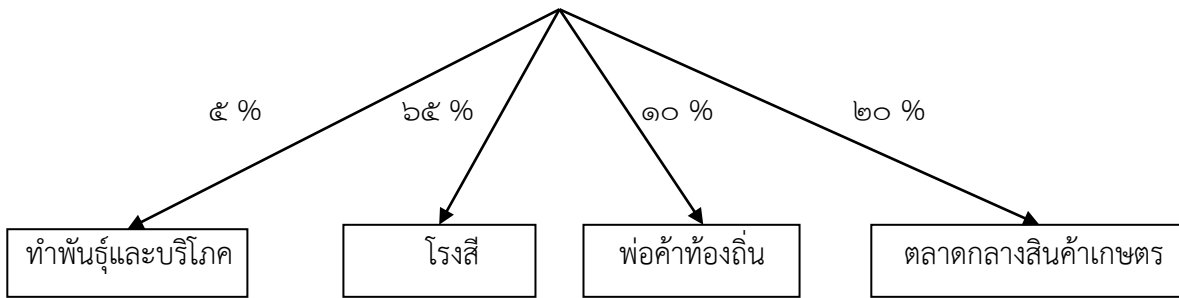

แผนภูมิวิธีการตลาดข้าว

เมื่อเกษตรกรเก็บเกี่ยวข้าวเปลือกแล้ว ประมาณ ๕% จะกันไว้สำหรับบริโภคเองและเก็บไว้ทำพันธุ์ในครั้งต่อไป ส่วนที่เหลือ จำนวน ๙๕% จะขายทันทีให้กับโรงสี ตลาดกลางข้าว หรือ พ่อค้าท้องถิ่น หากมีการกักขังเงินหรือซื้อผูกพันกับพ่อค้าหรือโรงสี ก็จะขายข้าวให้กับผู้นั้น การจำหน่ายให้โรงสี มีประมาณร้อยละ ๖๕ ตลาดกลางสินค้าเกษตรและสหกรณ์โดยเกษตรกรที่เป็นสมาชิกกลุ่มหรือสหกรณ์การเกษตรร้อยละ ๒๐ และร้อยละ ๑๐ จำหน่ายให้พ่อค้าและพ่อค้าท้องถิ่น ข้าวเปลือก ที่ผลิตได้แต่ละปี จะนำมาแปรสภาพเป็นข้าวสารในจังหวัด

การสนับสนุนช่วยเหลือจากภาครัฐได้ดำเนินมาตรการข้าว ตามโครงการรับจำนำข้าวเปลือกนาปี ปีการผลิต ๒๕๕๕/๕๖

ผลการรับจำนำข้าวเปลือก ปีการผลิต ๒๕๕๕/๕๖ (รอบ ๑) ยอดสะสมถึงวันที่ ๒ มิถุนายน ๒๕๕๖ จังหวัดสุพรรณบุรี มีโรงสีเปิดรับจำนำข้าวเปลือกจำนวน ๙๑ แห่ง จำนวนเกษตรกรจำนำข้าวเปลือก ๘๖,๐๙๐ ราย ข้าวในพื้นที่รวมจำนวน ๙๑๐,๙๑๗.๗๙๐ ตัน แยกเป็น ข้าวเจ้า จำนวน ๘๙๙,๑๔๘.๔๑๗ ตัน ข้าวหอมจังหวัด จำนวน ๓,๔๔๖.๐๔๙ ตัน และข้าวปทุมธานี จำนวน ๘,๓๒๓.๓๒๔ ตัน ข้าวนอกพื้นที่ได้แก่ ข้าวเจ้า จำนวน ๒๕,๘๐๒.๗๑๓ ตัน ข้าวหอมจังหวัด จำนวน ๑,๓๔๕.๐๖๕ ตัน ข้าวเหนียว จำนวน ๖๔,๓๐๕.๐๔๐ ตัน และข้าวหอมมะลิ จำนวน ๘๗,๓๗๗.๘๑๑ ตัน

ผลการรับจำนำข้าวเปลือก ปีการผลิต ๒๕๕๕/๕๖ (รอบ ๒) ยอดสะสมถึงวันที่ ๒ มิถุนายน ๒๕๕๖ จังหวัดสุพรรณบุรี มีโรงสีเปิดรับจำนำข้าวเปลือกจำนวน ๘๙ แห่ง จำนวนเกษตรกรจำนำข้าวเปลือก ๒๗,๑๔๖ ราย ข้าวในพื้นที่รวมจำนวน ๒๖๘,๙๙๒.๘๔๓ ตัน แยกเป็น ข้าวเจ้า จำนวน ๒๖๖,๗๐๕.๙๑๓ ตัน และข้าวปทุมธานี จำนวน ๒,๒๘๖.๙๓๐ ตัน ข้าวนอกพื้นที่ได้แก่ข้าวเจ้าจำนวน ๑๒,๓๘๒.๓๓๒ ตัน และข้าวเหนียวจำนวน ๖๖๓.๓๗๙ ตัน

๒. อ้อยโรงงาน (Sugarcane Industry)

อ้อยโรงงานถือว่าเป็นพืชเศรษฐกิจอันดับที่ ๒ ที่ทำรายได้ให้แก่จังหวัดสุพรรณบุรี ปลูกมากในเขตอำเภอสองพี่น้อง, อำเภอด่านช้าง, อำเภอหนองหญ้าไซ, อำเภออู่ทอง, อำเภอเดิมบางนางบวช

พันธุ์อ้อยที่เกษตรกรนิยมปลูกได้แก่ F ๑๔๐ , F ๑๕๖ , สุพรรณ ๒ , สุพรรณ ๓ , K ๒๐๐ เป็นต้น

โดยเกษตรกรจะเริ่มปลูกในราวเดือน พฤษภาคม และจะเก็บเกี่ยวในประมาณเดือน ธันวาคม - มีนาคม ทั้งนี้จะขึ้นอยู่กับารเปิดรับซื้อของโรงงาน ซึ่งจังหวัดสุพรรณบุรีมีโรงงานน้ำตาลทั้งสิ้น ๓ โรงงาน ตั้งอยู่ในเขตอำเภอด่านช้าง, อำเภอสามชุก, อำเภออู่ทอง

การผลิตอ้อย จังหวัดสุพรรณบุรี ปีการเพาะปลูก ๒๕๕๕/๕๖ มีพื้นที่ปลูกอ้อยกันในเกือบทุกอำเภอยกเว้นอำเภอบางปลาม้า อำเภอที่ปลูกอ้อยมากได้แก่อำเภอด่านช้าง คิดเป็นร้อยละ ๓๐.๘๕ ของพื้นที่เพาะปลูกทั้งหมด การปลูกอ้อยครั้งหนึ่งจะเก็บเกี่ยวได้ ๑ - ๔ ปี โดยสถิติการปลูกอ้อยในปีการเพาะปลูกปี ๒๕๕๕/๕๖ มีพื้นที่ปลูกอ้อยทั้งสิ้น 520,294 ไร่ ผลผลิตเฉลี่ย ๑๐,๑๙๗ ตัน/ไร่ ผลผลิตรวม 5,305,588 ตัน

ตารางที่ ๒1 : พื้นที่เพาะปลูก ผลผลิตรวม อ้อยโรงงาน ปีการผลิต ๒๕๕๔/๕๕ และ ๒๕๕๕/๕๖

อำเภอ	พื้นที่เพาะปลูก (ไร่)		ผลผลิตรวม (ตัน)	
	ปีการผลิต ๒๕๕๔/๕๕	ปีการผลิต ๒๕๕๕/๕๖	ปีการผลิต ๒๕๕๔/๕๕	ปีการผลิต ๒๕๕๕/๕๖
เมืองสุพรรณบุรี	๔,๒๐๐	1,243	๔๒,๐๐๐	10,745
บางปลาม้า	-	-	-	-
เดิมบางนางบวช	๗๑,๑๖๗	66,992	๙๒๘,๗๒๙	864,711
ดอนเจดีย์	๑๐,๖๑๙	22,641	๘๐,๖๖๕	245,908
สามชุก	๘,๐๕๔	17,956	๑๐๒,๓๙๘	149,812
ศรีประจันต์	๓,๒๕๐	2,616	๔๓,๘๔๙	6,843
สองพี่น้อง	๑๓๓,๐๕๐	75,375	๑,๕๙๖,๖๐๐	979,875
อู่ทอง	๑๐๐,๓๗๐	89,796	๑,๑๘๒,๘๖๐	1,077,552
ด่านช้าง	๑๖๕,๙๓๐	160,560	๑,๕๒๑,๗๔๔	1,384,470
หนองหญ้าไซ	๑๑๖,๗๙๕	83,115	๑,๒๐๖,๙๖๐	585,672
รวม	๖๑๓,๔๓๕	520,294	๖,๗๐๕,๘๐๖	5,305,588

ที่มา : สำนักงานเกษตรจังหวัดสุพรรณบุรี

ตารางที่ ๒2 : พื้นที่เพาะปลูกผลผลิตเฉลี่ยผลผลิตรวมอ้อยโรงงาน ปีการผลิต ๒๕๔๖/๔๗-๒๕๕๕/๕๖

ปีการเพาะปลูก	พื้นที่เพาะปลูก (ไร่)	ผลผลิตเฉลี่ย (ตัน/ไร่)	ผลผลิตรวม (ตัน)
2546/๔๗	329,327	10.200	2,687,308
2547/๔๘	360,797	10.591	3,660,911
2548/๔๙	565,930	9.838	4,379,572
2549/๕๐	588,045	10.057	4,979,671
2550/๕๑	701,739	10.780	5,753,206
2551/๕๒	600,773	12.541	6,320,755
๒๕๕๒/๕๓	๖๐๘,๕๙๐	๑๐,๔๕๖	๖,๓๖๓,๖๒๓
๒๕๕๓/๕๔	๖๑๓,๔๓๕	๑๑.๔๖๓	๖,๗๐๕,๘๐๖
๒๕๕๔/๕๕	๖๑๓,๔๓๕	๑๑.๔๖๓	๖,๗๐๕,๘๐๖
๒๕๕๕/๕๖	520,294	๑๐.๑๙๗	5,305,588

ที่มา : สำนักงานเกษตรจังหวัดสุพรรณบุรี

แผนภูมิโครงสร้างการตลาดอ้อยโรงงาน

เกษตรกร

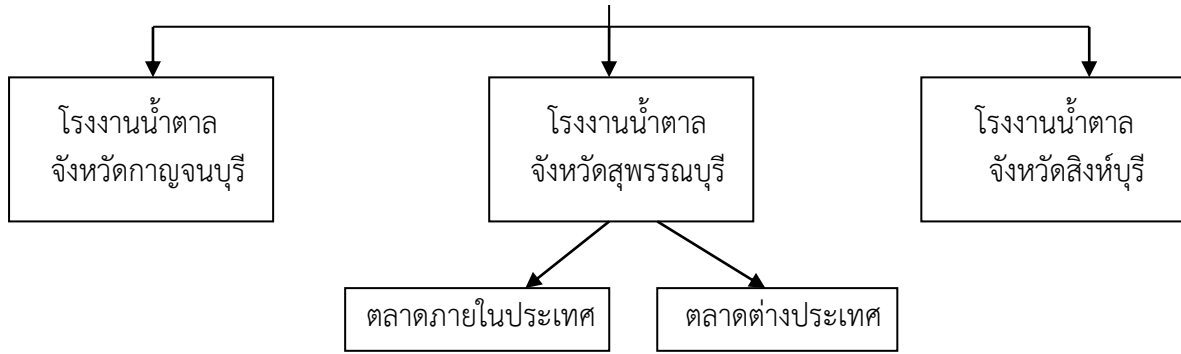

ภาวะการค้าการตลาด

โครงสร้างทางการตลาดอ้อยโรงงาน เป็นแบบการรวมกลุ่มของเกษตรกรผู้ปลูกอ้อย ซึ่งมีอำนาจต่อรองสูงกว่าเกษตรกรสาขาอื่นๆ การดำเนินการของกลุ่มฯ จะมีการจดทะเบียนสมาชิกกลุ่มชาวไร่อ้อย กำหนดปริมาณการผลิตอ้อย และการแก้ไขปัญหาในการเพาะปลูกอ้อยโรงงาน

การผลิตน้ำตาลทราย

จังหวัดสุพรรณบุรีมีโรงงานผลิตน้ำตาลทรายทั้ง ๓ แห่ง ดังนี้ คือ บริษัทน้ำตาลมิตรผล จำกัด (อำเภอด่านช้าง) บริษัทอุตสาหกรรมน้ำตาลสุพรรณบุรี จำกัด (อำเภอสามชุก) และบริษัทน้ำตาลรีไฟน์ซึ้งมงคล จำกัด (อำเภออุทุมพร)

๓. ข้าวโพดเลี้ยงสัตว์

การผลิต

ข้าวโพดเลี้ยงสัตว์เป็นพืชเศรษฐกิจที่สำคัญ แต่ปริมาณการผลิตภายในประเทศยังไม่เพียงพอต่อความต้องการของตลาดภายในประเทศ รัฐบาลจึงต้องอนุญาตให้นำเข้าจากต่างประเทศทุกปีในปริมาณมากโดยที่จังหวัดสุพรรณบุรีมีพื้นที่เพาะปลูกข้าวโพดเลี้ยงสัตว์ไม่มากนัก จากข้อมูลสำนักงานเกษตรจังหวัดสุพรรณบุรีพบว่าเกษตรกรเพาะปลูกข้าวโพดเลี้ยงสัตว์ ปี ๒๕๕๐/๕๑ ประมาณ ๗๗,๔๐๐ ไร่ ปี ๒๕๕๑/๕๒ พื้นที่เพาะปลูกข้าวโพดเลี้ยงสัตว์ประมาณ ๑๐๒,๘๘๗ ไร่ ปี ๒๕๕๒/๕๓ มีพื้นที่เพาะปลูกข้าวโพดเลี้ยงสัตว์ประมาณ ๗๘,๒๗๑ ไร่ ปี ๒๕๕๓/๕๔ มีพื้นที่เพาะปลูกข้าวโพดเลี้ยงสัตว์ประมาณ ๙๑,๘๑๙ ไร่ ปี ๒๕๕๔/๕๕ มีพื้นที่เพาะปลูกข้าวโพดเลี้ยงสัตว์ประมาณ 31,394 ไร่ ปี ๒๕๕๕/๕๖ มีพื้นที่เพาะปลูกข้าวโพดเลี้ยงสัตว์ประมาณ 26,614 ไร่

ตารางที่ ๒3 : พื้นที่เพาะปลูก ผลผลิตรวม ข้าวโพดเลี้ยงสัตว์ ปีการผลิต ๒๕๕๔/๕๕ - ๒๕๕๕/๕๖

อำเภอ	จำนวน ครัวเรือน เกษตรกร	พื้นที่เพาะปลูก (ไร่)	ผลผลิตรวม (ตัน)

		ปี ๒๕๕๔/๕๕	ปี ๒๕๕๕/๕๖	ปี ๒๕๕๔/๕๕	ปี ๒๕๕๕/๕๖
ดอนเจดีย์	-	45	-	36	-
ด่านช้าง	943	21,673	18,020	17,338	9,941
เดิมบางนางบวช	2	124	16	99	11
เมืองสุพรรณบุรี	1	-	6	-	4
หนองหญ้าไซ	1	10	40	8	29
อู่ทอง	295	9,540	8,530	7,632	6,245
รวม	1,242	31,394	26,614	25,113	16,232

ที่มา : สำนักงานเกษตรจังหวัดสุพรรณบุรี

ตารางที่ ๒4 : พื้นที่เพาะปลูก ผลผลิต ข้าวโพดเลี้ยงสัตว์ ปีการผลิต ๒๕๕๖/๕๗-๒๕๕๕/๕๖

ปีการเพาะปลูก	พื้นที่เพาะปลูก (ไร่)	ผลผลิตเฉลี่ย (กก./ไร่)	ผลผลิตรวม (ตัน)
๒๕๕๖/๕๗	๗๒,๗๕๐	๖๓๘	๔๘,๓๘๐
๒๕๕๗/๕๘	๘๒,๒๐๗	๕๑๐	๒๘,๒๖๐
๒๕๕๘/๕๙	๖๕,๒๙๘	๖๓๘	๔๑,๖๓๕
๒๕๕๙/๕๐	๘๗,๒๔๕	๔๓๖	๒๐,๐๔๖
๒๕๕๐/๕๑	๗๗,๔๐๐	๗๕๐	๕๘,๐๗๐
๒๕๕๑/๕๒	๑๐๒,๘๘๗	๖๖๐	๖๗,๙๕๓
๒๕๕๒/๕๓	๗๘,๒๗๑	๘๑๗	๖๓,๙๔๖
๒๕๕๓/๕๔	๙๑,๘๑๙	๘๒๗	๗๕,๙๘๙
๒๕๕๔/๕๕	31,394	800	25,113
๒๕๕๕/๕๖	26,614	610	16,232

ที่มา : สำนักงานเกษตรจังหวัดสุพรรณบุรี

การเพาะปลูกข้าวโพดเลี้ยงสัตว์นิยมปลูก ๒ รุ่น คือ รุ่นที่ ๑ ช่วงต้นฤดูฝน ซึ่งข้าวโพดเลี้ยงสัตว์รุ่นนี้มีประมาณร้อยละ ๙๐ ของผลผลิตทั้งหมด ส่วนรุ่นที่ ๒ ช่วงกลางฝนหรือปลายฝน(ฤดูแล้ง) ข้าวโพดเลี้ยงสัตว์รุ่นนี้จะมีคุณภาพดี เพราะความชื้นต่ำ การปลูกข้าวโพดเลี้ยงสัตว์จังหวัดสุพรรณบุรีมีเพียง ๖ อำเภอเท่านั้น ส่วนใหญ่จะเพาะปลูกในพื้นที่อำเภอด่านช้าง คิดเป็นร้อยละ ๖๗.๗๐ ของพื้นที่ปลูกข้าวโพดเลี้ยงสัตว์ทั้งหมด สำหรับในปี ๒๕๕๕/๕๖ มีพื้นที่เพาะปลูก 26,614 ไร่ ลดลงจากปีก่อนคิดเป็นร้อยละ ๑๕.๒๒ มีผลผลิตข้าวโพดเลี้ยงสัตว์ 16,232 ตัน ลดลงจากปีก่อนคิดเป็นร้อยละ ๓๕.๓๖ เนื่องจากฝนตกน้อย พื้นที่ปลูกข้าวโพดเลี้ยงสัตว์และผลผลิตต่อไร่ลดลง

การเพาะปลูกข้าวโพดเลี้ยงสัตว์นิยมปลูก ๒ รุ่น คือ

รุ่นต้นฤดูฝน

เพาะปลูก เดือนมีนาคม - มิถุนายน

เก็บเกี่ยว เดือนกรกฎาคม - กันยายน

รุ่นกลางฝนหรือปลายฝน เพาะปลูก เดือนกรกฎาคม - ตุลาคม

เก็บเกี่ยว เดือนพฤศจิกายน - มกราคม (ของปีถัดไป)

ช่องผลผลิตออกสู่ตลาด ผลผลิตข้าวโพดเลี้ยงสัตว์จะเริ่มออกสู่ตลาดตั้งแต่เดือนตุลาคมโดยผลผลิตจะออกมากในเดือนธันวาคมเกษตรกรจะเก็บเกี่ยวผลผลิตหลังข้าวและอ้อยเพื่อให้ข้าวโพดมีความชื้นลดลงทำให้ขายได้ในราคาที่สูงขึ้น

ภาวะการณ์ตลาด โครงสร้างการตลาดของข้าวโพดเลี้ยงสัตว์ในจังหวัดสุพรรณบุรี เกษตรกรผู้ปลูกข้าวโพดเลี้ยงสัตว์ จะเป็นลักษณะรายย่อย ต่างคนต่างผลิต ขาดการรวมกลุ่ม จึงขาดการต่อรองทางการค้า เมื่อเก็บเกี่ยวแล้วจะกองฝักข้าวโพดไว้ และนัดพ่อค้าท้องถิ่นที่มีเครื่องสีข้าวโพดและรถบรรทุกสำหรับขนส่ง โดยพ่อค้าที่รับซื้อผลผลิตจะทำการสีข้าวโพด แยกเมล็ด ชั่งน้ำหนัก วัดความชื้น และหักค่าใช้จ่ายในการดำเนินการสีฝักข้าวโพดก่อนจะจ่ายเป็นค่าผลผลิตให้แก่เกษตรกร การซื้อขายข้าวโพดเลี้ยงสัตว์จะแบ่งเป็น ๒ เกรด คือ เกรดไซโลและเกรดอาหารสัตว์ โดยคุณภาพของข้าวโพดเลี้ยงสัตว์ เกรดอาหารสัตว์จะดีกว่าและราคาสูงกว่าเกรดไซโล กิโลกรัมละไม่ต่ำกว่า ๐.๒๕ บาท พ่อค้าส่งจะติดตามภาวะราคาข้าวโพดอาหารสัตว์และเกรดไซโล เพื่อกำหนดราคารับซื้อจากพ่อค้าย่อยหรือจากเกษตรกร โดยกำหนดความชื้นของข้าวโพดไว้ที่ ๑๔.๕ % และหักน้ำหนักตามเปอร์เซ็นต์ความชื้นของข้าวโพด

ตารางที่ ๒5 : ราคาข้าวโพดเลี้ยงสัตว์ เปรียบเทียบปีการผลิต ๒๕๔๖/๔๗ - ๒๕๕๕/๕๖

ปีการผลิต	ราคาข้าวโพดเลี้ยงสัตว์ (บาท/กก.)
๒๕๔๖/๔๗	๔.๗๐-๔.๘๐
๒๕๔๗/๔๘	๔.๕๐-๔.๖๐
๒๕๔๘/๔๙	๕.๑๕-๕.๒๐
๒๕๔๙/๕๐	๔.๙๐-๕.๐๐
๒๕๕๐/๕๑	๘.๐๐-๑๐.๐๐
๒๕๕๑/๕๒	๖.๓๐-๖.๕๐
๒๕๕๒/๕๓	๘.๒๐-๘.๕๐
๒๕๕๓/๕๔	๗.๗๕-๘.๗๐
๒๕๕๔/๕๕	๘.๗๙-๙.๑๗
๒๕๕๕/๕๖	๑๐.๐๐-๑๐.๐๐

ที่มา : สำนักงานการค้าภายในจังหวัดสุพรรณบุรี หมายเหตุ : ความชื้นที่ ๑๔.๕ %

๔. มันสำปะหลัง

การผลิต จังหวัดสุพรรณบุรีเป็นจังหวัดที่มีการปลูกมันสำปะหลังในเขตพื้นที่แห้งแล้ง พันธุ์ที่เกษตรกรใช้ปลูกส่วนใหญ่เป็นพันธุ์ดั้งเดิม แต่ปัจจุบันทางราชการได้แนะนำให้มีการใช้พันธุ์มันสำปะหลังที่ให้ผลผลิตต่อไร่และมีคุณภาพเชื้อแป้งสูง เช่น พันธุ์เกษตรศาสตร์ ๕๐ พันธุ์ระยอง ๕ เป็นต้น และเกษตรกรก็ได้ให้ความสนใจหันมาปลูกมันสำปะหลัง พันธุ์ที่ทางราชการส่งเสริมมากขึ้น มันสำปะหลังเพาะปลูก เดือนพฤษภาคม - กรกฎาคม เก็บเกี่ยว เดือนธันวาคม - เมษายน (ของปีถัดไป)

พื้นที่เพาะปลูก ปี 255๕/5๖ จังหวัดสุพรรณบุรี มีพื้นที่ปลูกมันสำปะหลัง จำนวน

๔๑,๕๕๒ ไร่ ผลผลิตเฉลี่ย 3.๕ ตัน/ไร่ ผลผลิตรวม ๑๔๕,๔๓๓ ตัน แหล่งเพาะปลูกมันสำปะหลังที่สำคัญมี 5 อำเภอ ได้แก่ อำเภอด่านช้าง อำเภออุทุมพร อำเภอดอนเจดีย์ อำเภอหนองหญ้าไซ และอำเภอเดิมบางนางบวช ชนิดพันธุ์ที่ปลูก ได้แก่ ระยะเวลา ๕ ระยะเวลา ๖๐ ระยะเวลา ๗๒ ระยะเวลา ๙๐ เกษตรศาสตร์ ๕๐ และพันธุ์อื่นๆ

ตารางที่ ๒๖ : พื้นที่เพาะปลูก ผลผลิตรวม มันสำปะหลัง ปีการผลิต ๒๕๕๕/๕๖

อำเภอ	เกษตรกรที่ขึ้นทะเบียน (ไร่)	พื้นที่ปลูก (ไร่)	ผลผลิตเฉลี่ย (ตัน)	ผลผลิตรวม (ตัน)
ด่านช้าง	๑๑,๑๕๗	๒๖,0๙๓	3.๕	๙๑,๓๒๖
อุทุมพร	2,๑๙๐	๕,๑๐๘	3.๕	1๗,๘๗๘
ดอนเจดีย์	๑,๖๖๒	๔,๕๐๖	3.๕	๑๕,๗๗๑
หนองหญ้าไซ	๘๗๗	๑,๒๖๕	3.๕	๔,๔๒๘
เดิมบางนางบวช	๔,๖๑๒	๔,๕๘๐	3.๕	๑๖,๐๓๐
รวม	๒๐,๔๙๘	๔๑,๕๕๒	๓.๕	1๔๕,๔๓๓

ที่มา : สำนักงานเกษตรจังหวัดสุพรรณบุรี

ตารางที่ ๒๗ : พื้นที่เพาะปลูก ผลผลิตเฉลี่ย ผลผลิตรวมมันสำปะหลัง ปีการผลิต ๒๕๔๖/๔๗-๒๕๕๕/๕๖

ปีการเพาะปลูก	พื้นที่เพาะปลูก(ไร่)	ผลผลิตเฉลี่ย(กก./ไร่)	ผลผลิตรวม(ตัน)
๒๕๔๖/๔๗	๓๙,๐๐๕	๓,๐๑๖	๒๒๑,๗๗๑
๒๕๔๗/๔๘	๓๒,๔๑๐	๑,๙๐๕	๕๐,๗๔๑
๒๕๔๘/๔๙	๔๐,๘๒๒	๒,๘๓๖	๘๙,๗๒๑
๒๕๔๙/๕๐	๕๗,๖๗๗	๒,๙๗๔	๑๑๗,๕๕๗
๒๕๕๐/๕๑	๖๖,๘๙๓	๓,๕๓๐	๑๔๘,๙๘๐
๒๕๕๑/๕๒	๕๘,๘๘๒	๓,๒๖๖	๒๑๑,๓๖๑
๒๕๕๒/๕๓	๕๙,๑๙๙	๓,๗๐๐	๒๑๙,๐๗๕
๒๕๕๓/๕๔	๕๗,๘๗๑	๓,๓๐๔	๑๘๑,๕๒๐
๒๕๕๔/๕๕	23,687	3,215	76,166
๒๕๕5/๕6	๔๑,๕๕๒	๓,๕๐๐	1๔๕,๔๓๓

ที่มา : สำนักงานเกษตรจังหวัดสุพรรณบุรี

การตลาด ส่วนใหญ่เกษตรกรจะขายหัวมันสำปะหลังสดให้กับลานมันที่อยู่ใกล้แหล่งผลิต โดยขายแบบคละไม่มีการวัดเชื้อแป้ง จะขายให้โรงงานแป้งมันในอำเภอบ้านโป่ง จังหวัดราชบุรี มีการวัดเชื้อแป้งและให้ราคาตามระดับเชื้อแป้งที่วัดได้ เมื่อลานมันรับซื้อหัวมันสำปะหลังสดมาก็จะแปรสภาพเป็นมันเส้น ก่อนจำหน่ายต่อให้กับโรงงานมันสำปะหลังอัดเม็ดในจังหวัดสมุทรปราการ และโรงงานในเขตจังหวัดชลบุรี อยุธยา ฉะเชิงเทรา และนครราชสีมา เพื่อส่งไปจำหน่ายต่างประเทศต่อไป

ราคา ระดับราคาหัวมันสำปะหลังสดที่เกษตรกรขายได้สูงกว่าปีก่อนเนื่องจากเป็นไปตามความต้องการของตลาดและคุณภาพของหัวมันสำปะหลังสดที่เกษตรกรผลิตได้ แม้ส่วนใหญ่มีเปอร์เซ็นต์เชื้อแป้งค่อนข้างต่ำ แต่จากการที่ส่วนราชการที่เกี่ยวข้องได้สนับสนุนให้มีการใช้พันธุ์ที่มีเชื้อแป้งสูง เกษตรกรจึงได้ปรับกระบวนการผลิตตามความต้องการของตลาด

ตารางที่ ๒๘ : ราคามันสำปะหลัง เปรียบเทียบปีการผลิต ๒๕๔๖/๔๗- ๒๕๕๔/๕๕

ปีการผลิต	ราคาหัวมันสำปะหลังสด (บาท/กก.)
๒๕๔๖/๔๗	๐.๗๐-๐.๘๐
๒๕๔๗/๔๘	๐.๙๐-๑.๐๐
๒๕๔๘/๔๙	๑.๐๕-๑.๐๙
๒๕๔๙/๕๐	๑.๓๐-๑.๔๐
๒๕๕๐/๕๑	๒.๐๐-๒.๒๐
๒๕๕๑/๕๒	๑.๓๕-๑.๔๐
๒๕๕๒/๕๓	๒.๒๔-๒.๔๘
๒๕๕๓/๕๔	๑.๙๘-๒.๙๐
๒๕๕๔/๕๕	๑.๙๐-๒.๑๐
๒๕๕๕/๕๖	๒.๒๐-๒.๒๕

ที่มา : สำนักงานการค้าภายในจังหวัดสุพรรณบุรี

การสนับสนุนช่วยเหลือจากภาครัฐ รัฐบาลได้ดำเนินมาตรการตามโครงการแทรกแซงตลาดมันสำปะหลัง ปี 255๕/5๖ ธนาคารเพื่อการเกษตรและสหกรณ์การเกษตรจังหวัดสุพรรณบุรี รายงานผลการดำเนินงานโครงการแทรกแซงตลาดมันสำปะหลัง จังหวัดสุพรรณบุรี ยอดสะสมถึงวันที่ ๒๙ มีนาคม ๒๕๕๖ มีลานมันสำปะหลังเปิดรับจำหน่ายมันสำปะหลัง จำนวน ๔ แห่ง มีจำนวนเกษตรกรจำหน่ายมันสำปะหลัง ๑๗๙ ราย ปริมาณรับจำหน่ายสะสมมันสำปะหลังทั้งสิ้นจำนวน ๘,๑๑๙.๒๘๕ ตัน แยกเป็นลานมันทำข้าวเขาเขียวรับจำหน่ายหัวมันสดสะสม จำนวน ๒,๕๓๔.๖๖๙ ตัน ลานมันอึ้งพรุ่งกิจ รับจำหน่ายหัวมันสดสะสม จำนวน ๑,๕๖๐.๖๓๐ ตัน ลานมันพูนสินชัย รับจำหน่ายหัวมันสดสะสม จำนวน ๒,๓๑๐.๒๙๔ ตัน และลานมันทรัพย์วันทอง รับจำหน่ายหัวมันสดสะสม จำนวน ๑,๗๑๓.๖๙๒ ตัน

การปศุสัตว์

(๑) ภาวะการผลิต

จังหวัดสุพรรณบุรี ปี ๒๕๕๕ มีการทำฟาร์มปศุสัตว์ทุกอำเภอ มีการเลี้ยงไก่ มากเป็นอันดับหนึ่ง จำนวน ๑๑,๘๗๒,๒๙๔ ตัว พื้นที่ที่มีการเลี้ยงกันมากอยู่ในอำเภอสองพี่น้อง อำเภอดอนเจดีย์ อำเภอบางปลาม้า และอำเภออู่ทองตามลำดับ รองลงมาได้แก่ การเลี้ยงเป็ด จำนวน ๒,๗๙๕,๓๗๗ ตัว พื้นที่ที่มีการเลี้ยงกันมากอยู่ในอำเภอสองพี่น้อง อำเภอบางปลาม้า อำเภออู่ทอง และอำเภอเมืองสุพรรณบุรี ตามลำดับ การเลี้ยงสุกร จำนวน ๒๕๘,๗๘๔ ตัว พื้นที่ที่มีการเลี้ยงกันมากอยู่ในอำเภออู่ทอง อำเภอดอนเจดีย์ อำเภอสองพี่น้อง และอำเภอเมืองสุพรรณบุรี ตามลำดับ การเลี้ยงโค จำนวน ๑๖๕,๕๐๖ ตัว พื้นที่ที่มีการเลี้ยงกันมากอยู่ในอำเภออู่ทอง อำเภอดอนเจดีย์ อำเภอหนองหญ้าไซ และอำเภอสองพี่น้อง ตามลำดับ

(๒) ภาวะการตลาด

นอกจากการเลี้ยงเพื่อบริโภคภายในจังหวัดแล้ว ยังมีการส่งจำหน่ายไปยังตลาดกรุงเทพฯ ซึ่งมีตลาดรองรับหลายระดับ อาทิ ตลาดประมูลเขตหนองจอก กล้วยน้ำไท ตลาดโรงงานแปรรูปผลิตภัณฑ์อาหาร และตลาดผู้บริโภคโดยตรง

ตารางที่ 29 : จำนวนสัตว์เลี้ยงและเกษตรกรผู้เลี้ยงจังหวัดสุพรรณบุรี ปี ๒๕๕๕

อำเภอ	โค		กระบือ		สุกร	
	จำนวน (ตัว)	เกษตรกร (ราย)	จำนวน (ตัว)	เกษตรกร (ราย)	จำนวน (ตัว)	เกษตรกร (ราย)
เมืองสุพรรณบุรี	๙,๔๐๓	๔๐๓	๑๐๒	๙	๓๑,๕๗๑	๓๕๗
เดิมบางนางบวช	๑๐,๘๑๐	๓๒๙	๘๔	๒	๑๐,๕๕๔	๑๙๐
ด่านช้าง	๑๔,๙๐๑	๔๒๗	๗๓	๖	๑๖,๑๖๖	๒๐๖
บางปลาม้า	๓,๒๔๐	๑๕๖	๔	๒	๗,๘๙๖	๒๐๖
ศรีประจันต์	๔,๖๑๘	๓๑๕	๙๑	๒	๙,๒๘๙	๙๙
ดอนเจดีย์	๒๘,๕๐๓	๑,๔๕๔	๑,๗๔๘	๑๗๐	๕๕,๖๐๓	๑๖๙
สองพี่น้อง	๑๑,๗๕๔	๔๔๙	๗๐	๖	๔๒,๐๔๓	๔๑๘
สามชุก	๑๔,๘๒๐	๘๕๙	๔๑๑	๒๑	๑๑,๑๓๕	๑๗๖
อู่ทอง	๔๗,๓๑๑	๑,๒๐๕	๓๔๒	๒๖	๖๐,๓๑๐	๕๖๕
หนองหญ้าไซ	๒๐,๑๔๖	๑,๐๓๖	๗๑๘	๖๔	๑๔,๒๑๗	๒๑๗
รวม	๑๖๕,๕๐๖	๖,๖๓๓	๓,๖๔๓	๓๐๘	๒๕๘,๗๘๔	๒,๖๐๓

ที่มา : สำนักงานปศุสัตว์จังหวัดสุพรรณบุรี

ตารางที่ ๓๐ : จำนวนสัตว์เลี้ยงและเกษตรกรผู้เลี้ยงจังหวัดสุพรรณบุรี ปี ๒๕๕๕(ต่อ)

อำเภอ	เป็ด		ไก่	
	จำนวน (ตัว)	เกษตรกร (ราย)	จำนวน (ตัว)	เกษตรกร (ราย)
เมืองสุพรรณบุรี	๓๕๙,๕๕๖	๗๖๓	๕๖๓,๑๖๓	๓,๔๗๐
เดิมบางนางบวช	๑๓๓,๕๘๒	๓๙๖	๖๘๙,๑๑๗	๒,๕๖๒
ด่านช้าง	๑๐,๓๔๒	๓๙๒	๖๖๖,๙๘๑	๓,๙๙๔
บางปลาม้า	๔๙๑,๗๒๘	๕๕๙	๑,๔๕๖,๕๕๗	๒,๐๒๓
ศรีประจันต์	๒๑๔,๘๒๔	๕๒๗	๓๖๘,๓๙๔	๓,๖๔๗
ดอนเจดีย์	๑๙๔,๗๘๗	๕๐๕	๒,๒๘๘,๗๙๖	๒,๐๐๗
สองพี่น้อง	๗๕๓,๙๐๗	๑,๐๔๔	๒,๖๕๐,๔๑๔	๕,๖๔๙
สามชุก	๒๓๖,๒๔๙	๑,๕๘๙	๗๙๘,๖๓๗	๓,๐๐๗
อู่ทอง	๓๘๑,๔๔๖	๗๙๕	๑,๖๙๑,๑๖๓	๕,๙๕๐
หนองหญ้าไซ	๑๘,๙๕๖	๓๒๒	๖๙๙,๐๗๒	๒,๔๗๒
รวม	๒,๗๙๕,๓๗๗	๖,๘๙๒	๑๑,๘๗๒,๒๙๔	๓๔,๗๘๑

ที่มา : สำนักงานปศุสัตว์จังหวัดสุพรรณบุรี

๓.๓ การประมง

สุพรรณบุรีไม่มีพื้นที่ติดชายฝั่งทะเล การประมงของจังหวัดจึงมีแต่การประมงน้ำจืด โดยจับสัตว์น้ำจากแหล่งน้ำธรรมชาติและการขุดบ่อเลี้ยงปลา เช่น ปลาช่อน ปลานิล ปลาดุก ปลาสวาย ปลาแรด ปลาทับทิม ปลาตะเพียนขาว ปลาสลิค ปลายี่สก และทำฟาร์มกึ่งก้ามกรามและกึ่งขาว เป็นต้น

ในปี ๒๕๕๕ มีเกษตรกรผู้เพาะเลี้ยงปลาน้ำจืดในบ่อ จำนวน ๕,๓๐๘ ราย จำนวน ๗,๔๕๗ บ่อ

มีเนื้อที่ประมาณ ๒๖,๓๒๙ ไร่ การเลี้ยงปลาในร่องสวน จำนวน ๒๐๓ ราย จำนวน ๑,๕๖๓ ร่อง มีเนื้อที่ประมาณ ๔๓๒ ไร่ การเลี้ยงกุ้งก้ามกราม จำนวน ๘๒๔ ราย จำนวน ๑,๖๒๘ บ่อ มีเนื้อที่ประมาณ ๘,๔๒๑ ไร่ การเลี้ยงกุ้งขาวจำนวน ๖๓๑ ราย จำนวน ๑,๖๘๑ บ่อ มีเนื้อที่ประมาณ ๗,๓๙๑ ไร่ อำเภอที่มีเนื้อที่เพาะเลี้ยงปลาในบ่อมากที่สุดคืออำเภอบางปลาม้า มีพื้นที่จำนวน ๑๓,๐๔๙ ไร่ อำเภอที่มีเนื้อที่เพาะเลี้ยงกุ้งก้ามกรามมากที่สุด คืออำเภอบางปลาม้า มีพื้นที่จำนวน ๔,๖๕๖ ไร่ อำเภอที่มีเนื้อที่เพาะเลี้ยงกุ้งขาวมากที่สุดคืออำเภอบางปลาม้ามีพื้นที่จำนวน ๒,๘๘๒ ไร่ เกษตรกรส่วนใหญ่จะทำการเลี้ยงปลาควบคู่ไปกับการทำการเกษตรอื่นๆด้วย

ตารางที่ ๓1 : การเลี้ยงปลาน้ำจืดจังหวัดสุพรรณบุรี แยกเป็นรายอำเภอ ปี ๒๕๕๕

อำเภอ	การเลี้ยงปลาในบ่อ		
	จำนวน(ราย)	จำนวน(บ่อ)	เนื้อที่(ไร่)
เมืองสุพรรณบุรี	๑,๔๘๘	๒,๐๔๒	๓,๕๓๓
เดิมบางนางบวช	๓๒๐	๔๐๕	๓๑๙
บางปลาม้า	๑,๘๐๖	๒,๕๑๙	๑๓,๐๔๙
ศรีประจันต์	๙๑	๑๒๗	๘๒
สองพี่น้อง	๘๓๖	๑,๑๖๔	๗,๓๕๙
สามชุก	๑๘๙	๓๘๘	๔๓๕
อู่ทอง	๔๘๘	๗๑๐	๑,๔๖๘
ดอนเจดีย์	๒๘	๓๓	๓๓
ด่านช้าง	๓๑	๓๖	๒๓
หนองหญ้าไซ	๓๑	๓๓	๒๙
รวม	๕,๓๐๘	๗,๔๕๗	๒๖,๓๒๙

ตารางที่ ๓2 : การเลี้ยงปลาน้ำจืดจังหวัดสุพรรณบุรี แยกเป็นรายอำเภอ ปี ๒๕๕๕

อำเภอ	การเลี้ยงปลาในนาข้าว			การเลี้ยงปลาในร่องสวน		
	จำนวน(ราย)	จำนวน(แปลง)	เนื้อที่(ไร่)	จำนวน(ราย)	จำนวน(ร่อง)	เนื้อที่(ไร่)
เมืองสุพรรณบุรี	-	-	-	๑๖๓	๑,๓๖๕	๓๗๖
เดิมบางนางบวช	-	-	-	๑๖	๙๗	๑๓
บางปลาม้า	๔	๑๒	๖๐	๕	๒๖	๒๐
ศรีประจันต์	-	-	-	๔	๑๗	๕
สองพี่น้อง	-	-	-	๒	๖	๘
สามชุก	-	-	-	๑๒	๕๑	๙
อู่ทอง	๑	๑	๑๖	๑	๑	๑
ดอนเจดีย์	-	-	-	-	-	-
ด่านช้าง	-	-	-	-	-	-
หนองหญ้าไซ	-	-	-	-	-	-
รวม	๕	๑๓	๗๖	๒๐๓	๑,๕๖๓	๔๓๒

ตารางที่ ๓3 : การเลี้ยงกุ้งจังหวัดสุพรรณบุรี แยกเป็นรายอำเภอ ปี ๒๕๕๕

อำเภอ	การเลี้ยงกุ้งก้ามกราม			การเลี้ยงกุ้งขาว		
	จำนวน (ราย)	จำนวน (บ่อ)	เนื้อที่(ไร่)	จำนวน (ราย)	จำนวน (บ่อ)	เนื้อที่(ไร่)
เมืองสุพรรณบุรี	๔๗	๙๕	๓๘๐	๓๑	๘๑	๓๑๐
เดิมบางนางบวช	-	-	-	๓	๒๖	๙๘
บางปลาม้า	๔๖๙	๗๓๘	๔,๖๕๖	๒๓๑	๔๗๕	๒,๘๘๒
ศรีประจันต์	-	-	-	๒	๕	๒๐
สองพี่น้อง	๓๐๓	๗๑๖	๓,๒๔๓	๑๘๒	๔๗๘	๒,๐๕๙
สามชุก	๑	๖๘	๙๕	๗	๓๖	๘๙
อู่ทอง	๔	๑๐	๔๗	๙๙	๓๘๘	๑,๑๖๗
ดอนเจดีย์	-	-	-	๗๖	๑๙๒	๗๖๗
ด่านช้าง	-	-	-	-	-	-
หนองหญ้าไซ	-	-	-	-	-	-
รวม	๘๒๔	๑,๖๒๘	๘,๔๒๑	๖๓๑	๑,๖๘๑	๗,๓๙๑

ที่มา : สำนักงานประมงจังหวัดสุพรรณบุรี